جمعية تاروت الخيرية

مسجلة بوزارة العمل والتنمية الاجتماعية برقم (١٢)

تأسست في محرم عام ١٣٨٧ هـ

التقرير السنوي

2021

بسم الله الرحمن الرحيم

(إِنَّ الَّذِيـنَ يَتْلُونَ كِتَابَ اللَّهِ وَأَقَامُوا الصَّلَاةَ وَأَنْفَقُوا
مِمَّا رَزَقْنَاهُمْ سِـرًّا وَعَلَانِيَةً يَرْجُونَ تِجَارَةً لَنْ تَبُورَ)

إهداء

إلى مقام وزارة الموارد البشرية والتنمية الاجتماعية

إلى جميع الجهات الرسمية الداعمة لهذا الصرح الخيري

إلى الأعضاء المشتركين العاملين والمنتسبين

إلى المحسنين الداعمين لمشاريع الجمعية

إلى كل يد ممدودة لبذل الخير والإحسان

يسرنا أن نضع بين أيديكم هذا التقرير لأنشطة الجمعية لعام ٢٠٢١م

مجلس الإدارة

خادم الحرمين الشريفين

الملك سلمان بن عبد العزيز آل سعود
ملك المملكة العربية السعودية

مؤسس المملكة

الملك عبد العزيز بن عبد الرحمن آل سعود

صاحب السمو الملكي

الأمير محمد بن سلمان بن عبد العزيز آل سعود
ولي العهد و نائب رئيس مجلس الوزراء

صاحب السمو الملكي

الأمير سعود بن نايف بن عبد العزيز آل سعود
أمير المنطقة الشرقية

صاحب السمو الملكي

الأمير أحمد بن فهدبن سلمان بن عبد العزيز آل سعود
نائب أمير المنطقة الشرقية

معالي الأستـــــــاذ

أحمد بن سليمان الراجحي
وزير الموارد البشرية والتنمية الإجتماعية

لقد حرصت هذه الدولة منذ توحيدها على يد القائد المؤسس الملك عبد العزيز – رحمه الله – على أعمال البر والخير حيث بادر بإنشاء أوقاف الملك عبد العزيز واستمر ابناؤه البررة على نفس النهج سواء في تشجيع أعمال الخير أو في تبنيها وتأسيسها، ومما لا شك فيه أن أعمال الخير تلقى الرعاية والاهتمام من الجميع في الدولة، كما تلقى من أبناء هذه البلاد كل العناية والاهتمام وليس ذلك بمستغرب فنحن بلد متعاضد ومتكاتف وديننا يحث على أعمال البر والعطاء في كل المجالات بما في ذلك مجالات الوقف التي أصبحت اليوم مطلبا مهما من أجل تحسين واستمرارية التنمية في المجتمع.

خادم الحرمين الشريفين

الملك سلمان بن عبد العزيز آل سعود

حفظه الله

نحن نركز بشكل قوي جدا على تطوير القطاع غير الربحي على الثروات العائلية الخاصة وانا أجزم أن أغلب العوائل الثرية في السعودية عندهم رغبة قوية جدا في العمل غير الربحي لكن لا يجدون البيئة المناسبة والتنظيمات والأنظمة المناسبة التي تحمي أموالهم إذا حولوها إلى مؤسسات غير ربحية تضمن لهم العمل داخل وخارج السعودية بالشكل الجيد ونحن ننظر إلى القطاع غير الربحي بأنه قطاع مهم في دعم مسيرة التعليم ومسيرة الثقافة وفي قطاع الصحة وفي القطاع البحثي ،وسوف نعتمد على القطاع غير الربحي بشكل رئيس جدا هناك الفرص لتحويل بعض القطاعات إلى قطاعات غير ربحية مثل مستشفى الملك فيصل التخصصي وهناك أفكار تحرس بتحويل جامعة الملك سعود إلى مؤسسة غير ربحية أو جمعية غير ربحية ويوجد العديد من المبادرات لدعم وتقوية القطاع غير الربحي

صاحب السمو الملكي

محمد بن سلمان بن عبدالعزيز آل سعود

حفظه الله

البدايـــة

تأسست جمعية تاروت الخيرية للخدمات الاجتماعية في محرم ١٣٨٧ هـ في جزيرة تاروت وسجلت لدى مقام وزارة الشئون الاجتماعية برقم (١٢) . ولا زالت مستمرة في تقديم خدماتها الاجتماعية في نطاق منطقة خدماتها ، و تتميز جزيرة تاروت بحضارة قديمة تعود إلى أكثر من خمسة ألاف سنة ، وتتبع إدارياً محافظة القطيف إحدى محافظات المنطقة الشرقية وجزيرة تاروت هى إحدى مكونات واحة القطيف فى المنطقة الشرقية . وترتبط حالياً بثلاثة جسور ، وقد شهدت الجزيرة نهضة عمرانية كبيرة ، و تمدد في اليابسة و تبلغ مساحتها ٧٠ كم ، و يقارب عدد سكانها ١٠٠,٠٠٠ مئة ألف نسمة .

المؤسسون للجمعية

01 علي بن رضي الصفار
02 احمد حسن الطويل
03 محمد رضي الشايب
04 مهدي إبراهيم الحليل
05 عبد اللّه إبراهيم النخلاوي
06 عبد اللّه علي قيصوم
07 محمد عبد اللّه عيد
08 موسى جعفر ثنيان
09 علي حسين الحاج حسين
10 حسن محمد أبو سرير
11 عبد الجليل علي قيصوم
12 عبدالحسين علي القيصوم
13 نصر بن حسين احمود
14 علي بن رضي الأسود
15 علي بن ناصر الصايغ
16 حسن محمد عوجان
17 محمد الشيخ عيسى السني
18 محمد علي المسيري
19 عبد رب الرسول كاظم البصارة
20 محمد صالح السنونة
21 احمد عبد اللّه نوح
22 سعيد عزيز آل عمران
23 حبيب حسن المحاسنة
24 علي محمد نويس
25 عبد اللّه حسين العسكري
26 محمد صالح الصفار
27 عبد اللّه إبراهيم التاروتي
28 علي محسن أبو ديب
29 عبدالجليل عبداللّه الحجاج
30 يوسف محمد افريحين

المؤسسون للجمعية

31 علي إبراهيم التاروتي
32 حسن منصور المختار
33 عبد الجليل عبد الرضا الحسين
34 موسى علي أوحيد
35 إبراهيم محمد الناصري
36 علي عبد الله العلق
37 جواد عبد الله الصادق
38 حسين علي عوجان
39 علي عبد الرضا البحارنه
40 محمد عبد الله سليس
41 عبد الله محمد الصادق
42 علي عبدالله الحبيب
43 حسن محمد كيدار
44 عبد الكريم حسين الحسين
45 علي بن ناصر الصايغ
46 عبدالله عيسى البحار
47 جاسم احمد الزوري
48 محمد تقي علي آل سيف
49 عبد الباقي عبد الكاظم البصارة
50 عبد الله مكي المعلم
51 إبراهيم عبدالله العسكري
52 نجم حميد خميس
53 السيد ماجد شبر الحواج
54 جعفر الشيخ منصور آل سيف
55 عبد الرحيم عبد الله الحجاج
56 علي محمد كيدار
57 حسين عبد الله آل فضال
58 ميرزا علي آل سيف
59 هلال خضر عبد الهادي

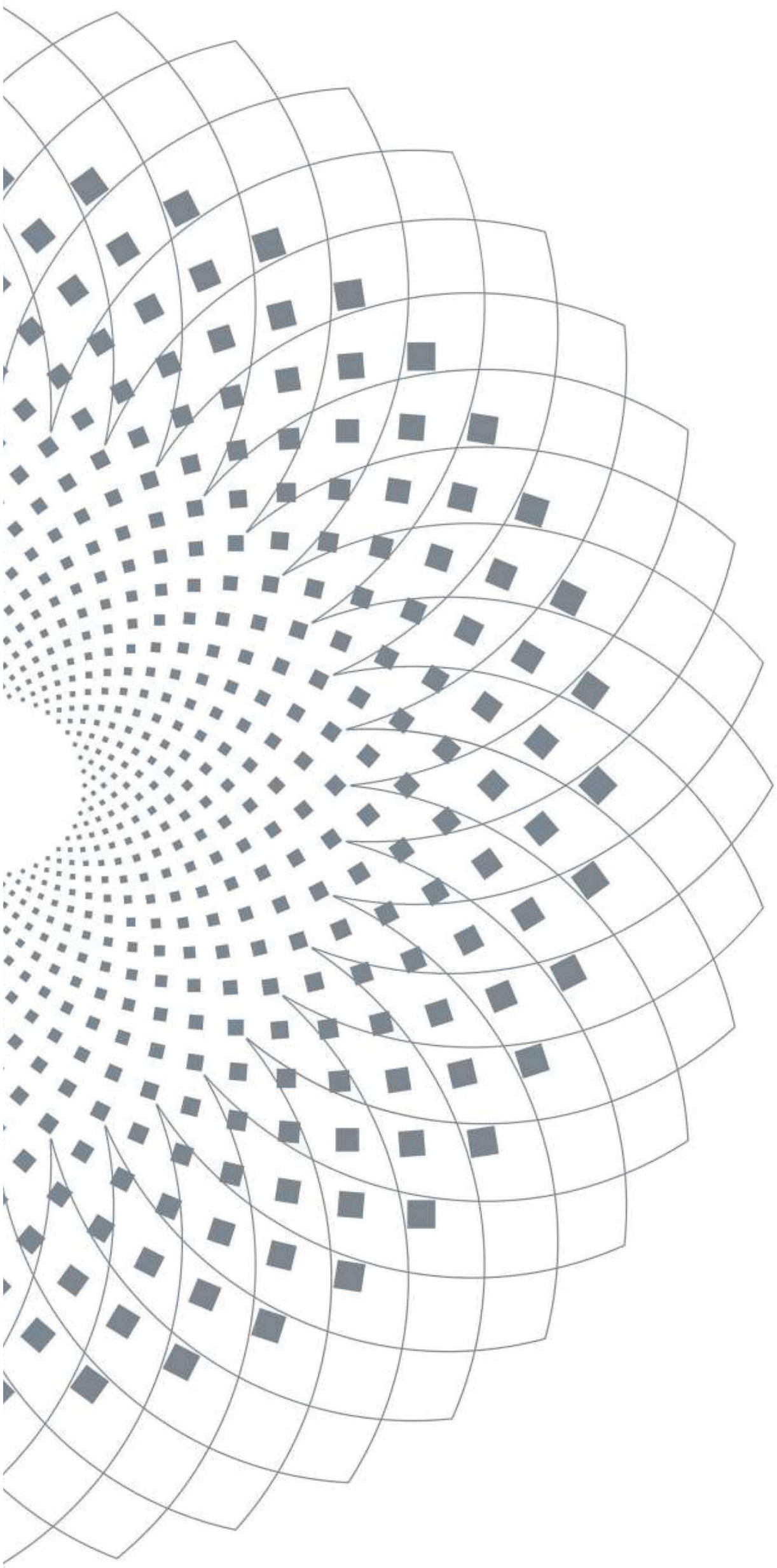

الرؤية

نحو مجتمع متكاتف واع ومنتج

الرسالة

استغلال كافة الموارد المتاحة وتوجيهها من أجل محاربة الفقر وبناء مجتمع متكاتف وبث روح الوعي لديه وتشجيعه على العمل والانتاج.

القيم

الانسان | لعدالة | الشفافية | النزاهة | التميز

الأهداف الاستراتيجية

- تقديم وتحسين المساعدات للمحتاجين من الايتام والارامل والمعوزين
- تشجيع الأسر المحتاجة على العمل والانتاج
- إعلاء قيمة التكاتف وعمل الخير والاحسان في المجتمع
- رفع القيمة الاجمالية للجمعية من خلال تعظيم الاستثمارات القائمة والدخول في استثمارات جديدة وزيادة التبرعات
- تحسين مرافق الجمعية وتحسين صورة الجمعية في المجتمع

أعضاء مجلس الإدارة السابق

رئيس المجلس

محمد بن علي بن محمد الصغير

عبدالغفور بن حبيب الدبيسي

الأمين العام

محمد بن سعيد سلمان الصفار

نائب الرئيس

رمزي بن عزيز سعيد آل عمران

أمين الصندوق

الأعضاء

أسامة بن سلمان ال سيف

عبد الناصر بن عبد رب الحسين ابو سرير

محمود بن احمد كاظم البصارة

أيوب بن على أبو زيد

محمد بن معتوق محمد النابود

عبدرب الرسول ال درويش

عبد السلام بن احمد ال ادخيل

أعضاء مجلس الإدارة للدورة الحالية

مدتها أربع سنوات للفترة من 21 / 12 / 1443هـ إلى 21 / 12 / 1447هـ

زهير عبدالله علي الوحيد

رئيس مجلس الإدارة

عبدالسلام أحمد عبد رب الرضا الدخيل

نائب رئيس مجلس الإدارة

محمد علي حسن الدهان

المدير المالي

الأعضاء

حسين علي عبدالله الصفار

حسن محمد أحمد المرهون

شفيق عبدالعلي منصور آل سيف

نبيل محمد صالح المرزوق

عبدالناصر عبد رب الحسين أبوسرير

عبدالغفور حبيب حسين الدبيسي

عبدالله علي معتوق المعاتيق

مريم أحمد مرهون الماء

الهيـكل التنظيمـي لمجلـس الإدارة

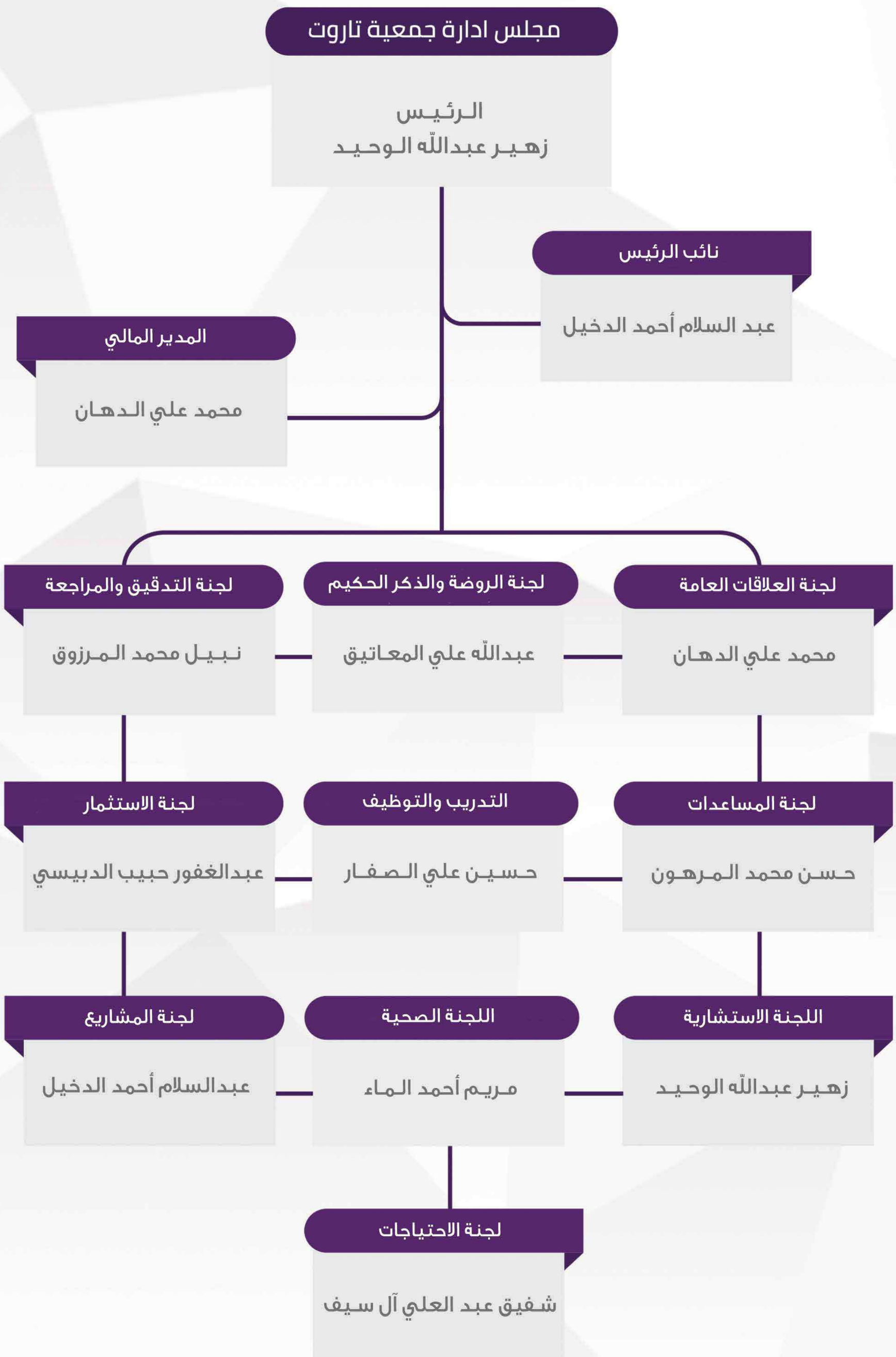

كلمة رئيس مجلس الإدارة
في اجتماع الجمعية العمومية الـ ٥٦ لعام ٢٠٢٢ م

بسم الله الرحمن الرحيم

والصلاة وازكى السلام على سيد الخلق المصطفى الامين وعلى آله الميامين وخيرة صحبه المنتجبين.

أصالة عن نفسي ونيابة عن اخواني أعضاء المجلس أتقدم بالشكر لمقام خادم الحرمين الشريفين الملك سلمان بن عبد العزيز وولي عهده الأمين صاحب السمو الملكي الأمير محمد بن سلمان . كما اتقدم بالشكر الجزيل لصاحب السمو الملكي الأمير سعود بن نايف بن عبد العزيز أمير المنطقة الشرقية وصاحب السمو الملكي الأمير أحمد بن فهد بن سلمان نائب أمير المنطقة الشرقية .

ولا يفوتني أن اتقدم بخالص الشكر والعرفان لسعادة محافظ القطيف لدعمه الملموس على كافة الصعد .

والشكر الجزيل لوزارة الموارد البشرية متمثلة بمركز التنمية الاجتماعية بالقطيف على دعمهم لنا في برامجنا والتي تصب في تحقيق رؤية المملكة ٢٠٣٠.

الشكر لكم أيها الحضور الكريم واخص بالشكر كل من ساندنا وقدم لنا الدعم طيلة دورتنا هذه في مجلس إدارة الجمعية وعلى وجه الخصوص أعضاء المجلس الاستشاري وكافة المتطوعين في لجان الجمعية وفعالياتها فهم كانوا لنا سندا وعونا طيلة السنوات الأربع الماضية.

والشكر لكافة الموظفين والعاملين بالجمعية على ما يبذلونه من جهد لتحقيق خطط مجلس الإدارة ومساندتهم لنا في كل ما يتعلق من أمور تنفيذية والسير لإكمال مسيرة الجمعية.

أعزائي الحضور أعضاء الجمعية العمومية أيها السيدات والسادة قام مجلس الإدارة على مدى أربع سنوات بعدة إنجازات أذكر منها مقتطفات سريعة من إنجازات العام الأخير:

- قام مجلس الإدارة بعدة زيارات لمقام الوزارة في الرياض ، وحصل على دعم بقيمة ٥,٥٠٠,٠٠ ريال ، منها ٣ مليون لمشروع المبنى الإداري ، ومليونين ونصف دعم لبرامج التكافل الاجتماعي .

- قدم أهالي تاروت دعماً سخياً وذلك في السحور الخيري الذي أقيم في بداية شهر رمضان المبارك وصل إلى أكثر من نصف مليون ريال .

- منحت وزارة الموارد البشرية والتنمية الاجتماعية مركز زهور المستقبل لرعاية الاحتياجات الخاصة التابع لخيرية تاروت ترخيصا رسميا ، ليكون بذلك أول المراكز التأهيلية المرخصة في جزيرة تاروت.

- نظمت لجنة التدريب والتوظيف بجمعية تاروت الخيرية ثلاثة ملتقيات وظيفية في العام المنتهي ٢٠٢١م وفي العام الحالي ٢٠٢٢م ، ساهمت في توفير أكثر من ٢٠٠ فرصة وظيفية للباحثين والباحثات عن العمل ومن بينهم بعض أبناء وبنات الأسر المستفيدة من خدمات الجمعية .

- إطلاق مبادرة «ألفة» بالتعاون مع الفنان التشكيلي زمان جاسم وخُصص ريعها لجمعية تاروت الخيرية ، وقد حققت نجاحاً كبيراً ببيع جميع اللوحات الفنية بحصيلة بلغت ٩٢ ألف ريال .

- نظمت جمعية تاروت الخيرية «مبادرة بستان قصر تاروت» على مدى ستة أيام بدءًا من ١٢ حتى ١٨ من شهر رمضان المبارك ، وذلك بالشراكة الاستراتيجية مع بلدية محافظة القطيف وبرعاية سعادة محافظ القطيف ، بنجاح مميز في أجواء رمضانية غامرة بالسعادة والروحانية.

وحضر فعاليات المبادرة التي تكفل بدعمها رجل الأعمال الوجيه الأستاذ عبد اللّه آل نوح عدة وفود من الباحثين والمهتمين بالآثار بينهم باحثين من دولة الكويت الشقيقة؛ حيث عبّروا جميعاً عن إعجابهم بهذه الفعاليات التي تليق

بتاريخ جزيرة تاروت العريق وأبدوا سعادتهم بوجود هذه الوجهة التاريخية والثقافية.

كما استقطبت المبادرة جماهير غفيرة من الزوار والأهالي قدر عددها ب ٦٠ ألف زائر إلى جانب النخب المثقفة الذين توافدوا للاستمتاع بالفعاليات المختلفة والبرامج الحافلة التي أبرزت الهوية التراثية والتاريخية للمنطقة .

كما تمّ تفعيل المسار السياحي الذي استقطب أكثر من ٢٠٠٠ زائر وسائح من مختلف مناطق المملكة والعديد من الدول الأجنبية.

اخواني اخواتي الأعزاء

وكما تعلمون أن مجلس الإدارة الحالي قد انتهت فترة إدارته للجمعية واليوم يتم انتخاب مجلس إدارة جديد مكون من ١١ عضو من المتقدمين الـ ٢٢ نأمل منكم كما ساندتمونا خلال الفترة الماضية أن تساندو المجلس القادم وهذا هو المتوقع من رجال ونساء هذا المجتمع العطوفين على أهاليهم وعلى المستفيدين من خدمات الجمعية سواء من الفقراء أو الارامل و الأيتام وغيرهم من المعوزين .

أنتم الذخر لهذه الجمعية بجميل عطائكم المالي وهو أساس استمرار الجمعية لتلبية احتياجات المستفيدين واستمرار تقديم العون والمساعدات لهم .

اسـأل اللّه العلـي القديـر أن يديـم عليكـم نعمـه و يجعـل مـا يُقـدم منـا ومنكـم فـي ميـزان أعمالنـا و أعمالكـم وأن يثيبنـا اللّه عليـه يـوم لا ينفـع مـال ولا بنـون إلا مـن اتـى اللّه بقلـب سـليم وأن يتقبـل منـا ومنكـم صالـح الاعمـال ..

والسـلام عليكـم ورحمة اللّه وبركاته.

أخوكـم
محمـد علي الصغير

خدمات الجمعية
دعم أسر السجناء
دعم الأجهزة المنزلية
مساعدات طارئة و ديون
دعم الإيجارات
ترميم و صيانة المنازل
دعم بناء المنازل
إفطار صائم
فرحة العيد
المساعدات الصحية
كسوة الشتاء
الزواج الخيري
المساعدات الطلابية

انجــازات الجمــعية

1

دشنت جمعية تاروت الخيرية مشروعا سكنياً يضم ثمان شقق لأكثر العائلات حاجة للسكن فيها، حيث سيتم تسكينها وفق نظام حق الانتفاع ، و تم البدء في المرحلة الأولى للمشروع " بناء العظم " على الأرض المتبرع بها من قبل أحد المحسنين البالغ مساحتها 680 م، الواقعة ضمن النطاق السكني بشمال تاروت.

2

انتهاء المرحلة الأولى (العظم) لمشروع المبنى الإداري لجمعية تاروت الخيرية واعلان إدارة الجمعية عن طرح المشروع للمناقصة في مرحلته النهائية (التشطيب).

3

أطلقت جمعية تاروت الخيرية برنامج الدعم النفسي والاجتماعي للأسر المستفيدة من خدماتها ، وذلك عبر فريق مختص بتقديم الاستشارات النفسية والاجتماعية للمحتاجين لهذه الخدمة.

4

كرم مركز التنمية الاجتماعية بمحافظة القطيف في يوم ٢٧/ يناير/ ٢٠٢١ م جمعية تاروت الخيرية لتنفيذها ثلاث مبادرات إنسانية أطلقت مع بداية جائحة كورونا ولا زالت مستمرة حتى اليوم، وذلك بحضور عدد من رؤساء ومنسوبي الجمعيات الخيرية في المحافظة ، وهي : مبادرة " تكاتف " الهادفة لدعم ومساندة الأسر المتضررة ماديا ومعنويا من أزمة كورونا ، وقد حققت هذه المبادرة نجاحاً كبيراً بمساهمتها في دعم عدد من الأسر المستفيدة وغير المستفيدة.

و المبادرة الثانية كانت بمسمى: " خلنا قدها " والتي أطلقتها اللجنة الصحية التابعة للجمعية بهدف تشجيع الناس على تطبيق السلوكيات الصحيحة والإجراءات الاحترازية للوقاية من فيروس كورونا ، عبر بوستات أسبوعيه يتم نشرها عبر وسائل التواصل الاجتماعي.

و المبادرة الثالثة هي "مبادرة جهازي" حيث قدمت الدعم لأكثر من 140 مستفيداً، وقد انطلقت من حس المسؤولية الاجتماعية في ظل جائحة كورونا لتوفير أجهزة الحاسب الآلي التي شملت الأسر المستفيدة وغير المستفيدة لضمان إمكانية متابعة تعليم أبنائهم عن بعد .

5

إطلاق مبادرة "ألفة" بالتعاون مع الفنان التشكيلي زمان جاسم وخُصص ريعها لجمعية تاروت الخيرية وقد حققت نجاحاً كبيراً ببيع جميع اللوحات الفنية بحصيلة بلغت 92 ألف ريال .

6

أقامت خيرية تاروت دورة تدريبية لأعداد طلاب وطالبات المرحلة الثانوية من أبناء الاسر المستفيدة من الجمعية للاختبار التحصيلي ، استهدفت تمكين المشاركين من الطلبة في الدورة من اجتياز الاختبار التحصيلي بنجاح واقتدار، كما انها تأهلهم لاحقا للالتحاق بالجامعات ، شارك فيها نحو 20 طالبا وطالبة بما يتلاءم مع تطلعات رؤية المملكة الوطنية 2030 وحرصاً منها على رفع مستوى التفوق والقدرات العلمية لخريجي وخريجات الثانوية ليلتحقوا بأفضل الجامعات .

7

أقر مجلس إدارة الجمعية زيادة المساعدات الدائمة النقدية و الغذائية لمستفيدي لجنتي كافل اليتيم والتكافل الاجتماعي بنسبة 40% ، أي بمعدل صرف يقارب 2,5 مليون ريال سنويا.

8

استحداث لجنة تحت مسمى لجنة البحوث والمساعدات وهي المتكفلة بمراجعة قوائم الاسر المحتاجة وتقويم احتياجاتها بناء على المعطيات المقدمة من طالبي الدعم و الاستعانة بجهات أخرى .

9

توقيع اتفاقية مع مؤسسة محمد الراشدي للخدمات التجارية للاستفادة من ريع الملابس المستخدمة المتبرع بها من الناس للجمعية ليذهب ريعها لمستفيدي الجمعية من الاسر المحتاجة.

10

إقامة برنامج " تحرك وتبرع " بالتعاون مع فريق عدائي القطيف وجاءت الحصيلة النهائية للبرنامج الذي شارك فيه أكثر من 500 مشاركا ما يقارب نحو 20437 ريالا وهو عبارة عن عدد الكيلومترات التي قطعها المشاركون خلال الفترة المحددة حسب فكرة البرنامج .

11

نظمت لجنة التدريب والتوظيف بجمعية تاروت الخيرية زيارة لأكثر من 100 خريج وخريجة لملتقى التوظيف المهني بجامعة الاصالة بالدمام في 1 يوليو المقام بالتنسيق مع مكتب طاقات (سواعد) ، وذلك ضمن المبادرات المجتمعية التي تقدمها الجمعية للباحثين والباحثات عن العمل ومن بينهم بعض أبناء وبنات الأسر المستفيدة من خدمات الجمعية.

12

تأسيس صندوق " قبس " التعليمي بمبلغ 500 ألف ريال لدعم ابناء الأسر المستفيدة من الجمعية لإكمال مسيرتهم التعليمية.

13

ضمن مبادرات الشراكة المجتمعية نظمت لجنة التدريب و التوظيف بجمعية تاروت الخيرية دورة تدريبية في ٢٧ أكتوبر ٢٠٢١م، بعنوان" الخطوات الأولى نحو تحقيق ريادة الأعمال" بالتعاون مع بنك التنمية الاجتماعية ، واستهدفت الدورة التي شارك فيها 63 متدربا ومتدربة من منسوبي الجمعية وأصحاب المشاريع الصغيرة من أهالي جزيرة تاروت والأسر المنتجة والراغبين في الدخول لسوق العمل من المستفيدين و أبناء المجتمع، لتعريفهم بخطوات النجاح في ريادة الأعمال .

14

أعلنت وحدة المشتركين بجمعية تاروت الخيرية عن زيادة عدد المشتركين بمقدار 25% لعام 2020 مقارنة مع عام 2019 بمجموع 525 مشتركاً .
وأن عدد الأعضاء العاملين 275 عضو من المشتركين، فيما بلغ عدد السيدات 75 مشتركة، 3 منهن عاملات.
وبلغت مجموع إيرادات الاشتراك لعام 2020 بلغ 542,581 ريالاً، تم أغلبها عن طريق التحويل البنكي بنسبة 74% في حين تمت النسبة المتبقية عن طريق الدفع المباشر في مكتب الجمعية .

15

احتفت جمعية تاروت بتكريم 86 متطوعًا ومتطوعة بمشاركة ممثل مركز التنمية بمحافظة القطيف تحت شعار "وفاء وعطاء" ، وتزامن هذا التكريم مع ذكرى مناسبة اليوم العالمي للتطوع وذلك مساء يوم السبت الموافق ٤ ديسمبر ٢٠٢١م في مجمع صالات قصر تاروت للمناسبات (توليب2).

16

منحت وزارة الموارد البشرية والتنمية الاجتماعية مركز زهور المستقبل لرعاية الاحتياجات الخاصة التابع لخيرية تاروت ترخيصا رسميا ، ليكون بذلك أول المراكز التأهيلية المرخصة في جزيرة تاروت.

17

دشن سعادة مدير مركز التنمية الاجتماعية بمحافظة القطيف الأستاذ أحمد بن صالح القباع الافتتاح الرسمي لـ " ملتقى التوظيف " مشيدًا بالفعاليات والتي و صفها بأنها تصب في خدمة ابناء وبنات الوطن وتمكينهم في سوق العمل، كما شكر جهود القائمين عليه.

وشهد الملتقى على مدى ثلاثة أيام إقبالًا كثيفًا من الباحثين عن العمل من الجنسين تخطى في يومه الأول حاجز الـ 200 متقدم وبلغ عدد الشركات والمعاهد والجهات المشاركة 16 جهة.

التكافل الاجتماعي

عـام 2020 م	عـام 2021 م
3,707.057	4,680.734

كافل اليتيم

عـام 2020 م	عـام 2021 م
1,582.666	2,295.498

تحسين المساكن

عـام 2020 م	عـام 2021 م
848,807.00	1,201.892

اللجنة الصحية

لجنة المشتركين

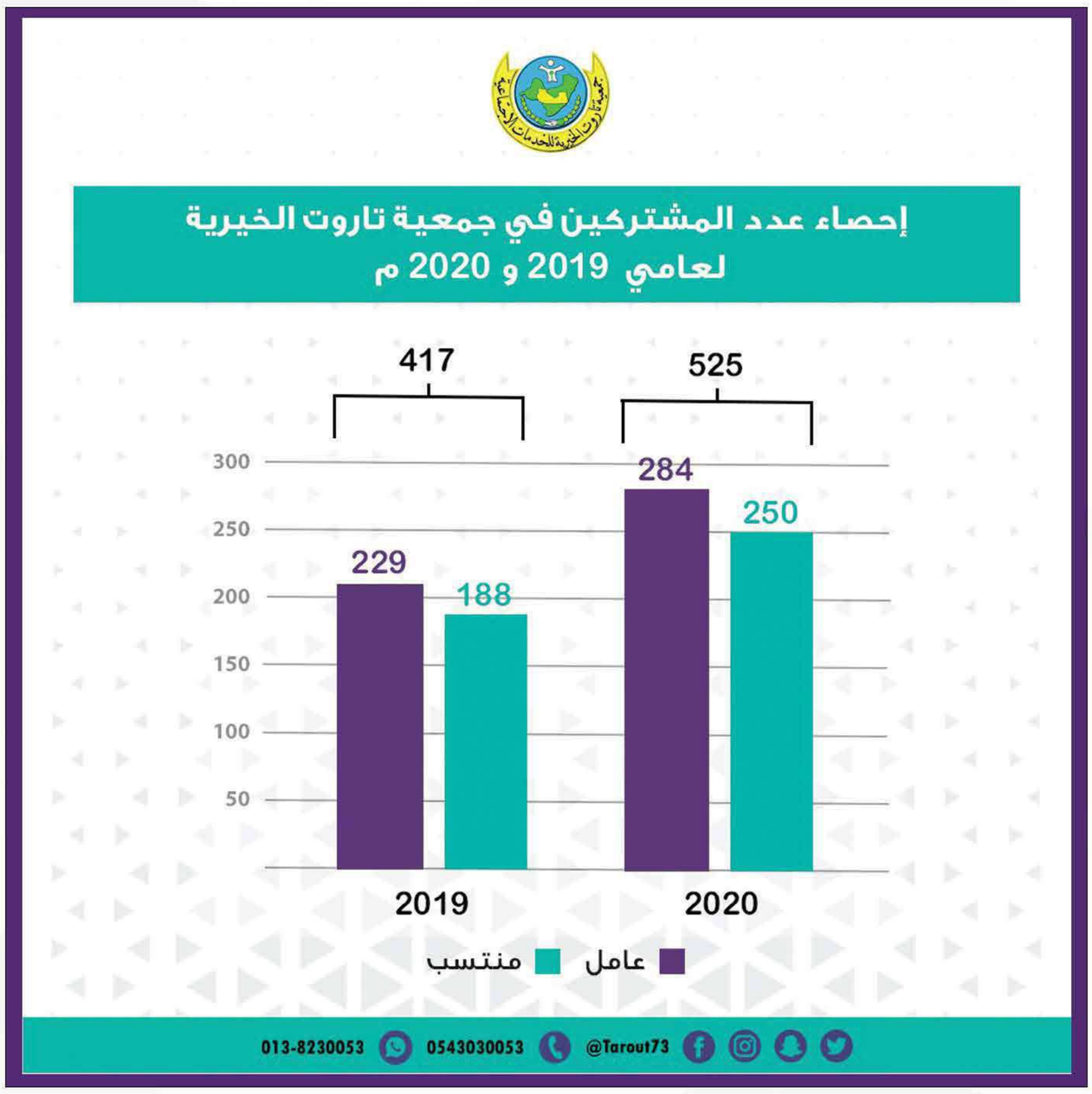

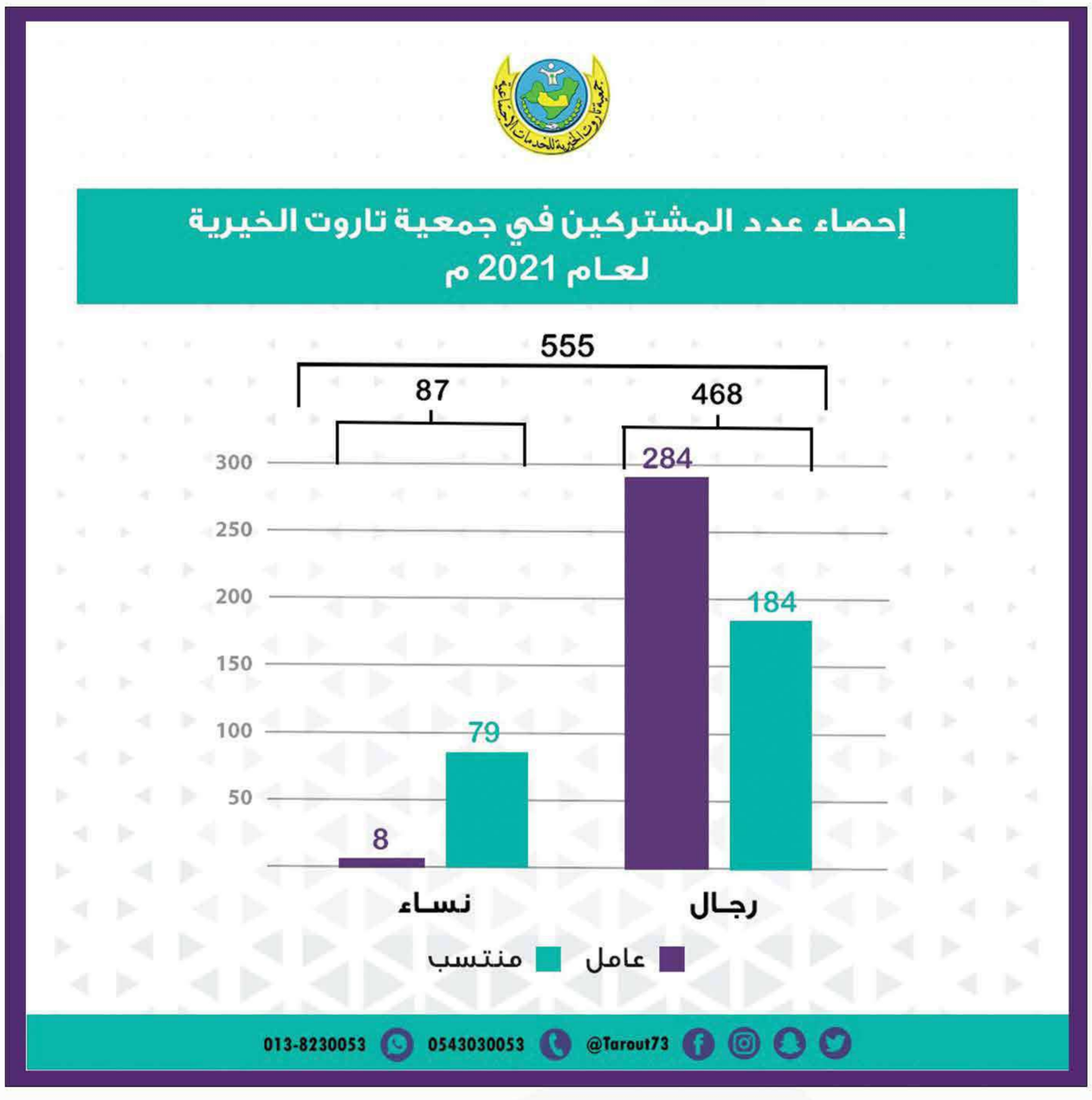

قسم التطوع

رؤية جمعية تاروت الخيرية
لإشـــراك المتـــطوعين

تسعى الجمعية أن تكون فاعلة في تحقيق إشراك مستدام للمتطوعين . بحيث يجد المتطوعون فيها بيئة جاذبة لهم . وذات تجربة مميزة في تنمية قدراتهم والإشادة بجهودهم كما أنها تساهم في نهضة مجتمعهم بإتاحة الفرص المتنوعة لجميع فئات المجتمع للعمل بشكل احترافي ومنظم ومراعات خصوصياتهم وسلامتهم في بيئة العمل التطوعي

المتطوعين لعام 2021

عدد المتطوعين
550
متطوع

عدد الفرص التطوعية
384
فرصة تطوعية

عدد الساعات التطوعية
83.639
ساعة

نسبة المتطوعين من الجنسين

الذكور 65%

الإناث 35%

8230053 0543030053 @tarout73

مشاريع تحت التنفيذ

مشروع المبنى الإداري

تم إتمام عملية المسح و ديكور كل المبنى

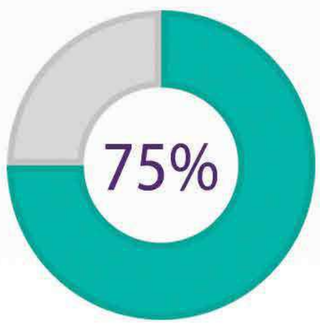

مشروع الذكر الحكيم

البدء في عملية الصبغ و السراميك

مشروع كافل اليتيم ٢
السكني التجاري

مرحلة طرطشة المبنى

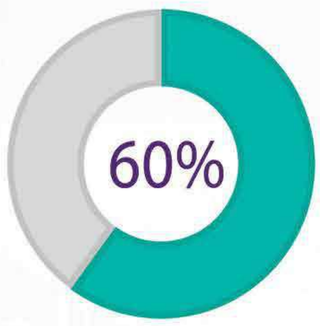

مشروع ساكن الخيري

إتمام عملية الصبغ النهائي

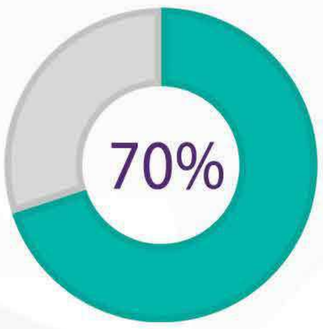

مشروع ذوي الاحتياجات الخاصة

تم الانتهاء مرحلة المخطط و الترخيص

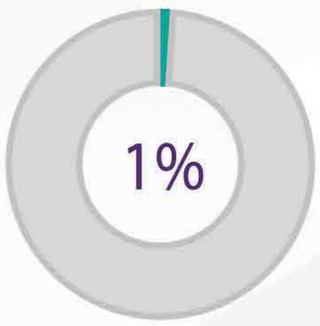

استثمارات الجمعية

مجمع صالات الأفراح
(عقار مستثمر)

روضة تاروت النموذجية

مبنى كافل١
(عقار مؤجر)

مبنى التكافل الاجتماعي
(عقار مؤجر)

مبنى الروضة القديم
(عقار مؤجر)

مبنى المستوصف
(عقار مؤجر)

صور لبرامج وفعاليات عام 2021 م

افتتاح " ملتقى التوظيف " من قبل مدير مركز التنمية الاجتماعية بمحافظة القطيف الأستاذ أحمد بن صالح القباع

مشاركة لجنة التدريب والتوظيف في ملتقى التوظيف الذي أقامه مكتب الضمان الاجتماعي

جانـب من الجمعية العمومية الـذي أقامتها الجمعية لعام 2021
في مجمع صالات قصر تاروت للمناسـبات " توليب"

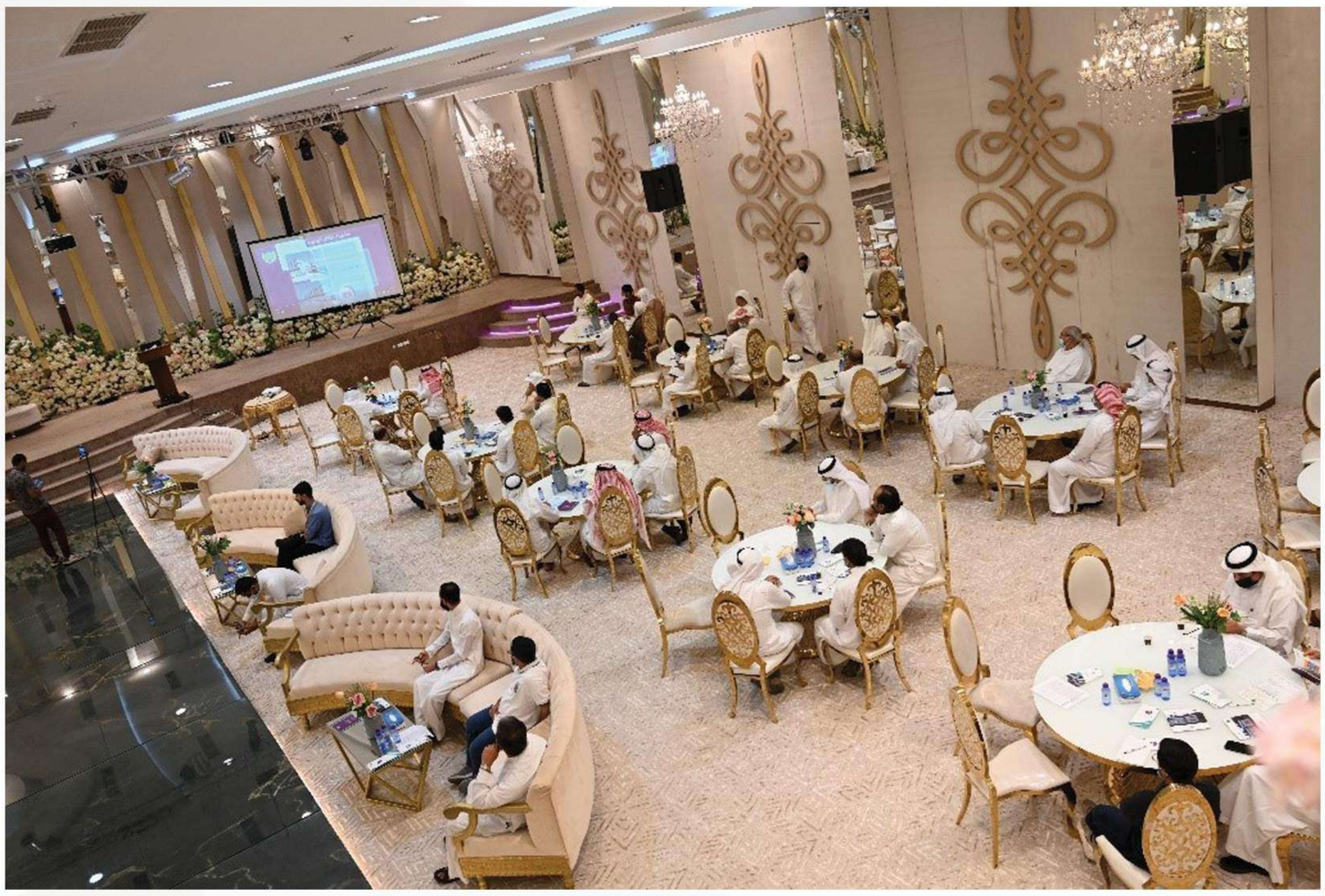

جانب من تكريم إدارة روضة تاروت النموذجية لمنسـوباتها
في نهاية العام الدراسـي .

جانـب من برنامـج "عـطاء ووفاء " الـذي افتتحه رجل الأعمال الأستاذ عبدالله آل نوح.

جانـب من زيارة وفد مـن جمعية أم الحمام للتعرف على مشاريع وبرامج الجمعية.

رئيس مجلس الإدارة محمد الصغير والأمين العام عبد الغفور الدبيسي في زيارة للفنان التشكيلي زمان جاسم صاحب مبادرة "ألفة" وخُصص ريعها لجمعية تاروت الخيرية .

مجلس الإدارة في زيارة إلى جامعة الاصالة

مركز التنمية الاجتماعية بمحافظة القطيف
وقفة عرفان
العرفان جوهر كل عطاء عظيم وأنتم صنعتم
المجد بعطائكم وجميل مبادراتكم.
يتقدم مركز التنمية الاجتماعية بمحافظة القطيف
بالشكر والتقدير لدوركم الفاعل في تحمل المسؤولية
والمشاركة المجتمعية في ظل جائحة كورونا .
فكنتم خير مثالاً للعون والتلاحم بين أفراد المجتمع .
سائلين الله لكم التوفيق والسداد
مدير مركز التنمية الاجتماعية بالقطيف
نبيل بن راشد الدوسري

الميزانية

جمعية تاروت الخيرية للخدمات الاجتماعية

مسجلة بوزارة الموارد البشرية والتنمية الاجتماعية برقم (١٢)

القطيف - المنطقة الشرقية - المملكة العربية السعودية

القوائم المالية

للسنة المنتهية في ٣١ ديسمبر ٢٠٢١م

وتقرير المراجع المستقل

جمعية تاروت الخيرية للخدمات الاجتماعية

مسجلة بوزارة الموارد البشرية والتنمية الاجتماعية برقم (١٢)

فهرس القوائم المالية للسنة المنتهية في ٣١ ديسمبر ٢٠٢١م

	الصفحة
- تقرير المراجع المستقل	١ - ٢
- قائمة المركز المالي	٣
- قائمة الأنشطة	٤
- قائمة التدفقات النقدية	٥
- إيضاحات حول القوائم المالية	٦-١٣

الماجد والعنزي محاسبون ومراجعون قانونيون
AlMajed & AlEnzi Certified Public Accountants
License No 717/11/323 رقم الترخيص

تقرير المراجع المستقل

إلى الســادة أعضاء مجلس الإدارة حفظهم الله
جمعية تاروت الخيرية للخدمات الاجتماعية
القطيف – المملكة العربية السعودية

الرأي

لقد راجعنا القوائم المالية **لجمعية تاروت الخيرية للخدمات الاجتماعية** (الجمعية)، والتي تشمل قائمة المركز المالي كما في ٣١ ديسمبر ٢٠٢١م، وقائمة الأنشطة وقائمة التدفقات النقدية عن السنة المنتهية في ذلك التاريخ، والإيضاحات المرفقة بالقوائم المالية، بما في ذلك ملخص للسياسات المحاسبية المهمة.

وفي رأينا، فإن القوائم المالية المرفقة تعرض بشكل عادل، من جميع الجوانب الجوهرية، المركز المالي للجمعية كما في ٣١ ديسمبر ٢٠٢١م، وأداءها المالي وتدفقاتها النقدية للسنة المنتهية في ذلك التاريخ وفقاً لمعايير التقرير المالي المعتمدة في المملكة العربية السعودية للمنشآت غير الهادفة للربح والمعايير والإصدارات الأخرى المعتمدة من الهيئة السعودية للمراجعين والمحاسبين.

أساس الرأي

لقد قمنا بالمراجعة وفقاً للمعايير الدولية للمراجعة المعتمدة في المملكة العربية السعودية. ومسؤولياتنا بموجب تلك المعايير موضحة بالتفصيل في قسم "مسؤوليات المراجع عن مراجعة القوائم المالية "الوارد في تقريرنا. ونحن مستقلون عن الجمعية وفقاً لقواعد سلوك وآداب المهنة المعتمدة في المملكة العربية السعودية وذات الصلة بمراجعتنا للقوائم المالية، وقد وفينا أيضاً بمسؤولياتنا الأخلاقية وفقاً لهذه القواعد. و في اعتقادنا، فإن أدلة المراجعة التي حصلنا عليها تُعد كافية ومناسبة لتوفر أساس لإبداء رأينا.

أمر آخر

تمت مراجعة القوائم المالية للجمعية للسنة المنتهية في ٣١ ديسمبر ٢٠٢٠م من قبل مراجع آخر والذي قام بإبداء رأى غير معدل في تلك القوائم المالية بتاريخ ١٥ فبراير ٢٠٢١م.

مسؤوليات الإدارة والمكلفين بالحوكمة عن القوائم المالية

إن الادارة هي المسؤولة عن إعداد القوائم المالية وعرضها بشكل عادل وفقاً لمعايير التقرير المالي المعتمدة في المملكة العربية السعودية للمنشآت غير الهادفة للربح والمعايير والإصدارات الأخرى المعتمدة من الهيئة السعودية للمراجعين والمحاسبين ووفقاً لمتطلبات نظام الجمعيات والمؤسسات الأهلية واللائحة الأساسية للجمعية، وهي المسؤولة عن الرقابة الداخلية التي تري أنها ضرورية لتمكينها من إعداد قوائم مالية خالية من التحريف الجوهري، سواءً بسبب غش أو خطأ.

وعند إعداد القوائم المالية، فإن الإدارة هي المسؤولة عن تقييم قدرة الجمعية على البقاء كمنشأة مستمرة وعن الإفصاح بحسب مقتضى الحال، عن الأمور المتعلقة بالاستمرارية، واستخدام أساس الاستمرارية في المحاسبة، ما لم تكن هناك نية لدى الإدارة لتصفية الجمعية أو إيقاف عملياتها، أو ما لم يكن لديها أي خيار آخر واقعي سوى القيام بذلك.

والمكلفون بالحوكمة، أي مجلس الإدارة، هم المسؤولون عن الإشراف على آلية التقرير المالي في الجمعية.

ممدوح بن سليمان الماجد وفيصل بن محمد العنزي محاسبون ومراجعون قانونيون | شارع موسى بن نصير، مركز النمر 2، ط 5، رقم المكتب 503، العليا، الرياض، المملكة العربية السعودية
Musa Bin Nusair Street, Nemer Center 2, 5th Floor, Office 503, Olaya, Riyadh, Kingdom of Saudi Arabia | Mamdouh S. AlMajed & Faisal M. Al-Enzi Certified Public Accountants
P. O. Box 230240 Riyadh 11321 Saudi Arabia | Conjoint No. 920006619 | Tel. +966114640801 | Fax +966112176230 | Email info@mfcpa.com.sa
عضو غير شريك Morison KSi Independent member
www.mfcpa.com.sa

مسؤوليات المراجع عن مراجعة القوائم المالية

تتمثل أهدافنا في الوصول إلى تأكيد معقول عمّا إذا كانت القوائم المالية ككل تخلو من التحريف الجوهري، سواءً بسبب غش أو خطأ، وإصدار تقرير المراجع الذي يتضمن رأينا. والتأكيد المعقول هو مستوى عالٍ من التأكيد، لكنه لا يضمن أن المراجعة التي تم القيام بها وفقاً للمعايير الدولية للمراجعة المعتمدة في المملكة العربية السعودية ستكشف دائماً عن التحريف الجوهري عند وجوده. ويمكن أن تنشأ التحريفات عن غش أو خطأ، وتُعد التحريفات جوهرية إذا كان من المتوقع بدرجة معقولة أنها قد تؤثر، منفردة أو في مجملها، على القرارات الاقتصادية التي يتخذها المستخدمون على أساس هذه القوائم المالية.

وكجزء من عملية المراجعة التي تتم وفقاً للمعايير الدولية للمراجعة المعتمدة في المملكة العربية السعودية، فإننا نمارس الحكم المهني ونحافظ على نزعة الشك المهني طول المراجعة. ونقوم أيضاً بما يلي:

- تحديد وتقييم مخاطر التحريف الجوهري في القوائم المالية، سواءً بسبب غش أو خطأ، وتصميم وتنفيذ إجراءات مراجعة تستجيب لتلك المخاطر، والحصول على أدلة مراجعة كافية ومناسبة لتوفير أساس لرأينا. ويُعد خطر عدم اكتشاف التحريف الجوهري الناتج عن غش أعلى من الخطر الناتج عن خطأ، نظراً لأن الغش قد ينطوي على تواطؤ أو تزوير أو إغفال ذكر متعمد أو إفادات مضللة أو تجاوز للرقابة الداخلية.
- التوصل إلى فهم للرقابة الداخلية ذات الصلة بالمراجعة من أجل تصميم إجراءات المراجعة المناسبة في ظل الظروف القائمة، وليس لغرض إبداء رأي في فاعلية الرقابة الداخلية.
- تقويم مدى مناسبة السياسات المحاسبية المستخدمة ومدى معقولية التقديرات المحاسبية والإفصاحات المتعلقة التي أعدتها الإدارة.
- التوصل إلى استنتاج بشأن مدى مناسبة استخدام الإدارة لأساس الاستمرارية في المحاسبة، وما إذا كان هناك عدم تأكد جوهري متعلق بأحداث أو ظروف قد تثير شكاً كبيراً حول قدرة الجمعية على البقاء كمنشأة مستمرة استناداً إلى أدلة المراجعة التي تم الحصول عليها. وإذا خلصنا إلى وجود عدم تأكد جوهري، فإن علينا أن نلفت الانتباه في تقريرنا إلى الإفصاحات ذات العلاقة الواردة في القوائم المالية ، أو علينا أن نقوم بتعديل رأينا إذا كانت تلك الإفصاحات غير كافية. وتستند استنتاجاتنا إلى أدلة المراجعة التي تم الحصول عليها حتى تاريخ تقرير المراجع. ومع ذلك، فإن أحداثاً أو ظروفاً مستقبلية قد تتسبب في توقف الجمعية عن البقاء كمنشأة مستمرة.
- تقويم العرض العام للقوائم المالية وهيكلها ومحتواها، بما فيها الإفصاحات، وما إذا كانت القوائم المالية تعبر عن المعاملات والأحداث التي تمثلها بطريقة تحقق العرض العادل.

ونحن نتواصل مع المكلفين بالحوكمة فيما يتعلق بجملة أمور من بينها نطاق المراجعة وتوقيتها المخطط لهما والنتائج المهمة للمراجعة، بما في ذلك أي أوجه قصور مهمة في الرقابة الداخلية نقوم باكتشافها أثناء المراجعة.

ممدوح سليمان الماجد وفيصل محمد العنزي
محاسبون ومراجعون قانونيون

ممدوح الماجد
ترخيص رقم ٤٢٥ بتاريخ ١٤٣١/٠٧/١٨هـ

الرياض – المملكة العربية السعودية
التاريخ :١٤ ذو القعدة ١٤٤٣هـ
الموافق ١٣ يونيو ٢٠٢٢م

جمعية تاروت الخيرية للخدمات الاجتماعية
مسجلة بوزارة الموارد البشرية والتنمية الاجتماعية برقم (١٢)

قائمة المركز المالي كما في ٣١ ديسمبر ٢٠٢١م
(جميع المبالغ بالريال السعودي)

	إيضاح	٢٠٢١ م	٢٠٢٠ م
الأصول			
الأصول المتداولة			
النقد وما في حكمه	(٣)	٢٠,٩٨٩,٠٢٠	١٧,٩٠٩,٨١٣
المخزون		-	٣٦,٠٧٥
أرصدة مدينة أخرى	(٤)	٥٤٣,٠٧٠	١٦٥,٢٤٢
إجمالي الأصول المتداولة		٢١,٥٣٢,٠٩٠	١٨,١١١,١٣٠
الأصول غير المتداولة			
ممتلكات وآلات ومعدات بالصافي	(٥)	٢٧,٩٥٢,٢١٣	٢٨,٩٨٦,٩٠٤
مشروعات تحت التنفيذ	(٦)	٩,٤٨٨,٢٦٣	٥,٨٥٥,٥٩٨
إجمالي الأصول غير المتداولة		٣٧,٤٤٠,٤٧٦	٣٤,٨٤٢,٥٠٢
إجمالي الأصول		٥٨,٩٧٢,٥٦٦	٥٢,٩٥٣,٦٣٢
المطلوبات وصافي الأصول			
المطلوبات المتداولة			
أرصدة دائنة اخرى	(٧)	٥٣٧,٣١٠	٢٨,٧١١
إجمالي المطلوبات المتداولة		٥٣٧,٣١٠	٢٨,٧١١
المطلوبات غير المتداولة			
مخصص مكافأة نهاية الخدمة	(٨)	٦٦٧,٤٦٣	٨٩٢,٦١١
إجمالي المطلوبات غير المتداولة		٦٦٧,٤٦٣	٨٩٢,٦١١
صافي الأصول			
صافي الأصول الغير مقيدة		٣٧,٥٢٠,٦٩٩	٣٤,٦٥٧,٥٣٨
صافي الأصول المقيدة		٢٠,٢٤٧,٠٩٤	١٧,٣٧٤,٧٧٢
إجمالي صافي الأصول		٥٧,٧٦٧,٧٩٣	٥٢,٠٣٢,٣١٠
إجمالي المطلوبات وصافى الأصول		٥٨,٩٧٢,٥٦٦	٥٢,٩٥٣,٦٣٢

جمعية تاروت الخيرية للخدمات الاجتماعية
مسجلة بوزارة الموارد البشرية والتنمية الاجتماعية برقم (١٢)
قائمة الانشطة للسنة المنتهية في ٣١ ديسمبر ٢٠٢١م
(جميع المبالغ بالريال السعودي)

	إيضاح	أنشطة غير مقيدة	أنشطة مقيدة	٢٠٢١ م	٢٠٢٠ م
الإيردات والمكاسب:					
اشتراكات الأعضاء		٥٥٢,٦٨٨	-	٥٥٢,٦٨٨	٥٦١,٥٥٧
التبرعات النقدية		٧,٩٩٨,٩٠٨	-	٧,٩٩٨,٩٠٨	٨,٩١١,٩٩٦
التبرعات العينية		٣٣٤,٦٥٣	-	٣٣٤,٦٥٣	٨٤٨,١٤٤
اعانات (الشؤون)		-	٥,٠٤٨,٢٠٠	٥,٠٤٨,٢٠٠	-
تبرعات الزكاة		-	٥٨,٢٠٠	٥٨,٢٠٠	٦٠,٠٧٥
إيرادات الأنشطة	(٩)	-	٥,٩٢٤,١٠٤	٥,٩٢٤,١٠٤	٧,٨٣٢,٨٣٩
ايرادات ايجارات		٥٩١,٣٣٥	-	٥٩١,٣٣٥	-
ايرادات أخرى		٢,٦٥٠	-	٢,٦٥٠	١٦٩,٦٧٦
تبرعات منصة جود	(١٠)	-	١٥٧,٠٠٠	١٥٧,٠٠٠	-
تبرعات منصة احسان الخيرية	(١٠)	-	٣٣٦,٦٨٩	٣٣٦,٦٨٩	-
تبرعات منصة التبرعات الوطنية	(١٠)	-	٧٥,٠٤٨	٧٥,٠٤٨	-
إجمالي الإيرادات والمكاسب		٩,٤٨٠,٢٣٤	١١,٥٩٩,٢٤١	٢١,٠٧٩,٤٧٥	١٨,٣٨٤,٢٨٧
المصروفات والخسائر:					
المساعدات النقدية	(١١)	(٤,٢٣٧,١٤٣)	-	(٤,٢٣٧,١٤٣)	(٣,٥٣٩,٩٧٦)
مصروفات الزكاة		-	(٦١,٥٠٠)	(٦١,٥٠٠)	(٢٧,٢٠٠)
مصروفات الأنشطة	(١٢)	-	(٨,٦٦٥,٤١٩)	(٨,٦٦٥,٤١٩)	(٨,٧٧٧,٢١٣)
المصاريف العمومية والإدارية	(١٣)	(٢,٣٧٩,٩٣٠)	-	(٢,٣٧٩,٩٣٠)	(٢,٢٦٣,٤٣٤)
إجمالي المصروفات والخسائر		(٦,٦١٧,٠٧٣)	(٨,٧٢٦,٩١٩)	(١٥,٣٤٣,٩٩٢)	(١٤,٦٠٧,٨٢٣)
التغير في صافي الأصول خلال السنة		٢,٨٦٣,١٦١	٢,٨٧٢,٣٢٢	٥,٧٣٥,٤٨٣	٣,٧٧٦,٤٦٤
صافي الأصول في بداية السنة		٣٤,٦٥٧,٥٣٨	١٧,٣٧٤,٧٧٢	٥٢,٠٣٢,٣١٠	٤٨,٢٥٥,٨٤٦
صافي الأصول في نهاية السنة		٣٧,٥٢٠,٦٩٩	٢٠,٢٤٧,٠٩٤	٥٧,٧٦٧,٧٩٣	٥٢,٠٣٢,٣١٠

جمعية تاروت الخيرية للخدمات الاجتماعية
مسجلة بوزارة الموارد البشرية والتنمية الاجتماعية برقم (١٢)

قائمة التدفقات النقدية للسنة المنتهية في ٣١ ديسمبر ٢٠٢١م
(جميع المبالغ بالريال السعودي)

	٢٠٢١ م	٢٠٢٠ م
التدفقات النقدية من الأنشطة التشغيلية		
التغير في صافى الأصول	٥,٧٣٥,٤٨٣	٣,٧٧٦,٤٦٤
تسويات :		
استهلاك الممتلكات والمعدات	١,٣٠٨,٦٥٠	١,٣٨٦,٧٥٤
مخصص نهاية نهاية الخدمة المكون	١٨٧,٧٢٥	٨٧,٣٣٥
التغير في صافي الأصول	٧,٢٣١,٨٥٨	٥,٢٥٠,٥٥٣
التغيرات في :		
المخزون	٣٦,٠٧٥	٥٧,٠٧٦
أرصدة مدينة أخرى	(٣٧٧,٨٢٨)	(٦٩,١٨٤)
أرصدة دائنة أخرى	٥٠٨,٥٩٩	(١٤٠,٣٦٧)
المسدد من مخصص مكافأة نهاية الخدمة	(٤١٢,٨٧٣)	(٤٤٢,٠٠٤)
صافي التدفقات النقدية الناتجة من الأنشطة التشغيلية	٦,٩٨٥,٨٣١	٤,٦٥٦,٠٧٤
التدفقات النقدية من الأنشطة الاستثمارية		
المدفوع لشراء ممتلكات وآلات ومعدات	(٢٧٣,٩٥٩)	(٨٣٢,٤٥١)
اضافات مشاريع تحت التنفيذ	(٣,٦٣٢,٦٦٥)	(٢,٤٣٩,٨٦٣)
صافي التدفقات النقدية (المستخدمة فى) الأنشطة الأستثمارية	(٣,٩٠٦,٦٢٤)	(٣,٢٧٢,٣١٤)
صافي التغير في النقد وما في حكمه خلال السنة	٣,٠٧٩,٢٠٧	١,٣٨٣,٧٦٠
رصيد النقد وما في حكمه في بداية السنة	١٧,٩٠٩,٨١٣	١٦,٥٢٦,٠٥٣
النقد وما في حكمه في نهاية السنة	٢٠,٩٨٩,٠٢٠	١٧,٩٠٩,٨١٣

جمعية تاروت الخيرية للخدمات الاجتماعية
مسجلة بوزارة الموارد البشرية والتنمية الاجتماعية برقم (١٢)

إيضاحات حول القوائم المالية للسنة المنتهية في ٣١ ديسمبر ٢٠٢١م
(جميع المبالغ بالريال السعودي)

(١) نبذة عن الجمعية

جمعية تاروت الخيرية للخدمات الاجتماعية - تعمل بموجب الترخيص رقم (١٢) الصادر من وزارة الموارد البشرية والتنمية الاجتماعية بتاريخ ١٣٨٩/١١/٠٧ هـ ومركزها الرئيسي مدينة القطيف - المنطقة الشرقية.

اهداف الجمعية

- تقديم مساعدات عينية ونقدية للأسر والأفراد الذين يثبت استحقاقهم للمساعدة.
- المشاركة والقيام بمشروعات تهدف تقديم خدمات اجتماعية ضمن حدود ومفهوم الرعاية الإجتماعية.
- المشاركة في صيانة المرافق العامة وتحسينها.
- جميع الأهداف الخيرية الأخرى التي تتفق مع أهداف الجمعية المدرجة في اللائحة الأساسية للجمعية.

السنة المالية

تبدأ السنة المالية في ١ يناير وتنتهي في ٣١ ديسمبر من كل سنه ميلادية

(٢) ملخص لأهم السياسات المحاسبية

أساس العرض

قامت الجمعية بإعداد وعرض قوائمها المالية وفقا لمعيار المحاسبة للمنشآت غير الهادفة للربح والمعيار الدولي للتقرير المالي للمنشآت الصغيرة والمتوسطة المعتمد في المملكة العربية السعودية والمعايير والإصدارات الأخرى المعتمدة من الهيئة السعودية للمراجعين والمحاسبين

أسس القياس

تم إعداد القوائم المالية المرفقة وفقا لمبدا التكلفة التاريخية واساس الاستحقاق المحاسبي ومفهوم الاستمرارية.

عملة العرض والنشاط

تم عرض القوائم المالية بالريالات السعودية وهي العملة الرئيسية وعملة العرض للجمعية.

استخدام التقديرات المحاسبية

إن إعداد القوائم المالية تم وفقا لمعيار المحاسبة للمنشآت غير الهادفة للربح والمعيار الدولي للتقرير المالي للمنشآت الصغيرة والمتوسطة المعتمد في المملكة العربية السعودية والمعايير والإصدارات الأخرى المعتمدة من الهيئة السعودية للمراجعين والمحاسبين ؛ يتطلب استخدام التقديرات والافتراضات التي قد تؤثر على مبالغ الأصول والمطلوبات وإيضاحات الأصول والمطلوبات المحتملة بتاريخ القوائم المالية، إضافة إلى مبالغ الإيرادات والمصروفات خلال فترة التقرير بالرغم من أن التقديرات مبنية على أفضل المعلومات والأحداث الحالية المتوفرة لدى الإدارة في تاريخ إصدار القوائم المالية وفي ظل الظروف إلا أن النتائج الفعلية النهائية قد تختلف عن هذه التقديرات.

تتم مراجعة الأحكام والتقديرات والافتراضات المتعلقة بها على أساس مستمر، والتعديلات التي تترتب عليها مراجعة التقديرات المحاسبية يتم إظهار اثرها في فترة المراجعة والفترات المستقبلية التي تتأثر بهذه التعديلات.

ممتلكات وآلات ومعدات

تعترف الجمعية بالأصول بنموذج التكلفة حيث يتم قياسها بتكلفة الاقتناء بحيث تشمل اي تكاليف مباشرة تجعل الأصول قابلة للاستخدام ، بالطريقة التي تنشدها إدارة الجمعية مطروحا منها مجمع الاستهلاك واي مجمع خسائر الهبوط. ينم رسملة النفقات اللاحقة عندما تكون هناك زيادة في المنافع الاقتصادية المستقبلية للجمعية وبالإمكان قياسها بشكل موثوق .

تستهلك الممتلكات والآلات والمعدات بطريقة القسط الثابت على مدى العمر الإنتاجية المتوقع لكل منها ويتم تطبيق نسب الاستهلاك السنوية التالية :

المباني	٤%
الاثاث والأجهزة المكتبية	١٠%
السيارات	٢٠%

جمعية تاروت الخيرية للخدمات الاجتماعية
مسجلة بوزارة الموارد البشرية والتنمية الاجتماعية برقم (١٢)
إيضاحات حول القوائم المالية للسنة المنتهية في ٣١ ديسمبر ٢٠٢١م (تتمة)
(جميع المبالغ بالريال السعودي)

الذمم الداننة
يعتبر التزام "ذمم داننة" متناول عندما يتوقع تسويته خلال إثني عشر شهرا من تاريخ القوائم المالية، يتم اثبات الالتزام بالمبالغ التي يستحق دفعها في المتستقبل للبضائع او الخدمات المستلمة، او التي تم تحويل المخاطر والمنافع المرتبطة بها إلى الجمعية سواء تم إصدار فواتير بها أو لم تصدر بواسطة المورد.

مخصص مكافأة نهاية الخدمة
يتم احتساب مخصص نهاية الخدمة بناء على القواعد المنظمة لذلك وطبقا لنظام العمل السعودي ويتم إثبات مصروف ترك الخدمة طبقا لمبدا الاستحقاق في نهاية السنة المالية .

المخزون
يتمثل المخزون في المواد العينية المتبرع بها أو المشتراه بمعرفة إدارة الجمعية بغرض توزيعها على المستفيدين من انشطة الجمعية.

تسعير المخزون
تتبع الجمعية سياسة المتوسط المرجح البسيط لتسعير المخزون حيث تستخدم الجمعية نظام الجرد الدوري في المحاسبة عند حركة المخزون ويحسب متوسط تكلفة الوحدة في نهاية الفترة المالية وفي نهاية العام يأخذ عند تسعير المخزون بالتكلفة او سعر السوق ايهما أقل ويتم تقييم المخزون المشتري من قبل الجمعية بسعر التكلفة والمخزون الداخل للمستودعات من التبرعات العينية يتم تقييمه من قبل جمعيةة مشكلة من إدارة الجمعية وفي نهاية العام يتم

قائمة الأنشطة
تتضمن قائمة الأنشطة الإيرادات والمكاسب والمصروفات والخسائر والتحويلات بين فئات الأصول وتعرض قائمة الأنشطة تفاصيل التغير في صافي الأصول المقيدة وغير المقيدة كما يلي :
• الأصول غير المقيدة :- هي الأصول التي لا تخضع لقيود من جانب المتبرع ومن ثم فهي تقع تحت السيطرة الكاملة للجمعية وقد تكون الأصول غير المقيدة اصول مالية أو عينية .
• الأصول المقيدة :- هي الأصول الخاضعة لقيود من جانب المتبرع وهذه القيود مرتبطة باستخدام تلك الأصول لأغراض محدودة سواء من حيث قيود الاستخدام او قيود التوقيت وقد تكون الأصول غير المقيدة أصول مالية أو عينية .

• **التغير في صافي الأصول غير المقيدة يمثل مقدار الزيادة أو النقص الناتج من الاتي :-**
١. الإيرادات والمصروفات والمكاسب والخسائر التي لا تمثل تغيير في صافي الأصول المقيدة .
٢. التحويلات وإعادة التصنيف من وإلي فئات صافي الأصول الأخرى نتيجة رفع القيود من قبل المتبرع أو انقضاء القيد بمرور الوقت أو استيفائه من قبل الجمعية.

• **التغير في صافي الأصول المقيدة يمثل مقدار الزيادة والنقص من الاتي :**
١. التبرعات التي تخضع لقيود المتبرع والتي ترفع إما بمرور الوقت أو باستيفائها من قبل الجمعية.
٢. التحويلات وإعادة التصنيف من وإلى صافي الأصول الأخرى نتيجة رفع القيود من قبل المتبرع أو انقضاء القيد بمرور الوقت أو استيفاءه من قبل الجمعية.

جمعية تاروت الخيرية للخدمات الاجتماعية
مسجلة بوزارة الموارد البشرية والتنمية الاجتماعية برقم (١٢)
إيضاحات حول القوائم المالية للسنة المنتهية في ٣١ ديسمبر ٢٠٢١م (تتمة)
(جميع المبالغ بالريال السعودي)

الإيرادات والمكاسب

تتمثل الإيرادات والمكاسب في التبرعات والصدقات والإعانات والهبات والتي تتلقاها الجمعية من المتبرعين وكذلك كافة الإيرادات الأخرى المتنوعة ويتم
معالجة الإيراد كما يلي :

- يتم إثبات الإعانات طبقا لأساس الاستحقاق في حال أن تكون الإعانات قابلة للقياس بدرجة معقولة .
- يتم إثبات التبرعات والزكوات والمنح غير القابلة للقياس بشكل دقيق طبقاً للاساس النقدي.
- يتم إثبات التبرعات العينية والتي تكون في صورة تجهيزات او منافع أو مرافق ضمن الإيرادات عند إمكانية قياسها بحيث تعكس القيمة المقدرة لتلك التبرعات القيمة العادلة لتلك الخدمات والمنافع .
- يتم إثبات التبرعات الرأسمالية المتمثلة في أصول ثابتة على صافي الأصول مباشرة ولا يتم اعتبارها ضمن إيرادات الجمعية .

المصروفات والخسائر

يتم إثبات المصروفات التي تتحملها الجمعية باسعار حيازة المدافع التي تم الحصول عليها ويتم إثبات تلك المصروفات طبقا لمبدا الاستحقاق .

المصروفات العمومية والإدارية

يتم اعتبار جميع التكاليف المتعلقة بالإدارة والتي تتكبدها الجمعية خلال السنة المالية كمصروفات عمومية وإدارية.

(٣) النقد ومافي حكمه	**٢٠٢١ م**	**٢٠٢٠ م**
حسابات جارية لدى البنوك	٢٠,٩٨٩,٠٢٠	١٧,٩٠٩,٨١٣
الإجمالي	٢٠,٩٨٩,٠٢٠	١٧,٩٠٩,٨١٣

(٤) أرصدة مدينة أخرى	**٢٠٢١ م**	**٢٠٢٠ م**
ايرادات مستحقة	٣٤١,٠٩٤	١٦٥,٢٤٢
ضريبة القيمة المضافة	٢٠١,٩٧٦	-
الإجمالي	٥٤٣,٠٧٠	١٦٥,٢٤٢

إيضاحات حول القوائم المالية للسنة المنتهية في ٣١ ديسمبر ٢٠٢١م (تتمة)

(جميع المبالغ بالريال السعودي)

(٥) ممتلكات ومعدات وآلات، بالصافي

	الأراضي	المباني	السيارات	الأثاث	المجموع
التكلفة					
كما في ١ يناير ٢٠٢١م	٥,٤٤٩,٠٠٠	٢٩,٤٨٣,٤٧٨	٣,٢٩١,٨١٠	٤,١٧٣,٦٧٤	٤٢,٣٩٧,٩٦٢
إضافات	-	-	-	٢٧٣,٩٥٩	٢٧٣,٩٥٩
في ٣١ ديسمبر ٢٠٢١ م	٥,٤٤٩,٠٠٠	٢٩,٤٨٣,٤٧٨	٣,٢٩١,٨١٠	٤,٤٤٧,٦٣٣	٤٢,٦٧١,٩٢١
مجمع الاستهلاك					
كما في ١ يناير ٢٠٢١م	-	٧,٢٨٩,٠٣٣	٣,٢٥٤,٧٦٨	٢,٨٦٧,٢٥٦	١٣,٤١١,٠٥٧
استهلاك السنة	-	١,٠٣٥,٤١٠	٣٧,٠١٤	٢٣٦,٢٢٧	١,٣٠٨,٦٥١
في ٣١ ديسمبر ٢٠٢١ م	-	٨,٣٢٤,٤٤٣	٣,٢٩١,٧٨٢	٣,١٠٣,٤٨٣	١٤,٧١٩,٧٠٨
صافي القيمة الدفترية					
كما في ٣١ ديسمبر ٢٠٢١م	**٥,٤٤٩,٠٠٠**	**٢١,١٥٩,٠٣٥**	**٢٨**	**١,٣٤٤,١٥٠**	**٢٧,٩٥٢,٢١٣**
كما في ٣١ ديسمبر ٢٠٢٠م	٥,٤٤٩,٠٠٠	٢٢,١٩٤,٤٤٥	٣٧,٠٤٢	١,٣٠٦,٤١٨	٢٨,٩٨٦,٩٠٥

(٦) مشروعات تحت التنفيذ

	٢٠٢١ م	٢٠٢٠ م
مبنى ساكن الخيري	٨٠٦,٧٥٠	٢٨,٠٠٠
مبنى الذكر الحكيم واللجان	٣,٤٤٩,٦٣١	٢,٨٥٠,٢٨٤
مشروع الاداري	٣,٠٢٦,٧٦٧	١,٩٤٥,٦٢٤
مشروع مبنى كافل يتيم ٢	٢,٢٠١,٦٦٥	١,٠٣١,٦٩٠
مشروع مبنى ذوي الاحتياجات الخاصة	٣,٤٥٠	-
الاجمالي	٩,٤٨٨,٢٦٣	٥,٨٥٥,٥٩٨

(٧) أرصدة دائنة اخرى

	٢٠٢١ م	٢٠٢٠ م
ايرادات مدفوعة مقدما	٥٣٧,٣١٠	٢٨,٧١١
الإجمالي	٥٣٧,٣١٠	٢٨,٧١١

(٨) مخصص مكافأة نهاية الخدمة

	٢٠٢١ م	٢٠٢٠ م
الرصيد في بداية السنة	٨٩٢,٦١١	١,٢٤٧,٢٨٠
المكون خلال السنة	١٨٧,٧٢٥	٨٧,٣٣٥
المدفوع خلال السنة	(٤١٢,٨٧٣)	(٤٤٢,٠٠٤)
الرصيد في نهاية السنة	٦٦٧,٤٦٣	٨٩٢,٦١١

تتمثل منافع الموظفين في التزام مكافأة نهاية الخدمة فقط حيث لم يتم استخدام وحدة الائتمان المخططة لقياس التزام مكافأة نهاية الخدمة نظرا لتقييم الإدارة بوجود جهد وتكلفة غير مبرر لهما ، وتم استخدام نموذج مبسط دون الاستعانة بخبير اكتواري.

(٩) إيرادات الأنشطة

يتألف هذا البند مما يلي :

	٢٠٢١ م	٢٠٢٠ م
ايرادات كافل يتيم	٢,٠٩٤,٧٢٩	٢,٠٨٣,٠٣٢
ايرادات صالة الافراح	١,٦٦١,٦٤٢	١,٠٥٧,٩٥٩
ايرادات روضة الاطفال	٧٦٠,٣٠٠	٢,٢٢١,٢٩٥
ايرادات لجنة الذكر الحكيم	٥٣٢,٥٨٢	٥٢٧,٨٨٧
ايرادات افطار صائم	٤٤٤,٦٠٧	٤٢٩,٨١٥
ايرادات المستوصف	٢١٠,٠٦٣	٩٥٧,٩٤٧
ايرادات الزواج الخيري	١١٠,٦٤١	١٦٨,٩٤٨
ايرادات لجنة ذوي الاحتياجات الخاصة (مركز زهور المستقل)	٩٧,٢٩٠	٣٨٣,٤٧٩
ايرادات التدريب	١٢,٢٥٠	٢,٤٧٧
الإجمالي	٥,٩٢٤,١٠٤	٧,٨٣٢,٨٣٩

(١٠) تبرعات المنصات الخيرية

	٢٠٢١ م	٢٠٢٠ م
دعم منصة جود - مشروع مساعدات الايجار	١٥٧,٠٠٠	-
دعم منصة احسان - مشروع فرحة العيد	١٣٠,٠٨٩	-
دعم منصة احسان - مشروع ترميم المنازل	١٢٥,٦٠٠	-
دعم منصة التبرعات الوطنية - مشروع فرحة العيد	٧٥,٠٤٨	-
دعم منصة احسان - مشروع كافل اليتيم	٧٢,٠٠٠	-
دعم منصة احسان - مشروع فواتير الكهرباء	٩,٠٠٠	-
الإجمالي	٥٦٨,٧٣٧	-

(١١) المساعدات النقدية

	٢٠٢١ م	٢٠٢٠ م
مساعدات متنوعة	٣,٠١٨,٣٥٧	٢,٥٦٢,٨٧٣
مساعدات دائمة	١,٠٩٤,٨٧١	٦٩٧,٦٤٥
مساعدات صحية	١٢٣,٩١٥	١٠٢,٤٦٠
مساعدات زواج	-	١٧٦,٩٩٩
الإجمالي	٤,٢٣٧,١٤٣	٣,٥٣٩,٩٧٧

(١٢) مصروفات الأنشطة

	٢٠٢١ م	٢٠٢٠ م
مصروفات كافل يتيم	٢,٢٩٥,٤٩٨	١,٥٨٢,٦٦٦
مصروفات روضة الاطفال	٢,٠١٢,٩٥٨	٢,٧٣٧,٤٥٠
مصروفات صالة الافراح	١,٢٥٧,٩٨٦	٤٣٧,٥٥٠
مصروفات تحسين مساكن	١,٢٠١,٨٩٢	٨٤٨,٨٠٧
مصروفات المرافق العامة	٦٨٢,٨٦٣	٧٢٤,٦٧١
مصروفات المستوصف	٣٥٨,٩٢٤	١,٧٦٠,٩٢٤
مصروفات لجنة ذوي الاحتياجات الخاصة (مركز زهور المستقل)	٣٢٦,٦٣٨	٤٦٧,٨١٢
مصروفات افطار صائم	٢٤٦,٥٣٨	١٦٧,٠٨٠
مصروفات الزواج الخيري	١٩٧,٠٥٣	-
مصروفات لجنة الذكر الحكيم	٤٨,٨٢٢	٣٥,٨٧٦
مصروفات أخرى	٣٦,٢٤٧	١٤,٣٧٧
الإجمالي	٨,٦٦٥,٤١٩	٨,٧٧٧,٢١٣

جمعية تاروت الخيرية للخدمات الاجتماعية

مسجلة بوزارة الموارد البشرية والتنمية الاجتماعية برقم (١٢)

إيضاحات حول القوائم المالية للسنة المنتهية في ٣١ ديسمبر ٢٠٢١ (تتمة)

(جميع المبالغ بالريال السعودي)

(١٣) المصروفات العمومية والإدارية

	٢٠٢١ م	٢٠٢٠ م
استهلاك ممتلكات وآلات ومعدات	١,٣٠٨,٦٥١	١,٣٨٦,٧٥٤
الرواتب وما في حكمها	٦٥٢,٢٠٢	٤٧٦,٥٩٤
قرطاسية ومطبوعات	١٠٩,٠١٦	١٥٧,٥٠٤
مكافاة نهاية الخدمة	٦٥,٥٢٣	١٣,٣٩٤
تأمينات اجتماعية	٦٢,٠٦٢	٥١,٣٠٤
مصاريف حكومية وغرامات	٢٧,٢٢٣	٩,٤٨٣
التامين الطبي وعلاج	٢٥,٨٥١	٤٠,٥٧٧
ضيافة ونظافة	٢٤,٥٥٠	٨,٨٤٢
صيانة وإصلاح	٢٠,٤٤٧	٢٢,١٧٢
حفلات وهدايا	١٦,٩٤١	٥٤,٩٧٦
محروقات ومصروفات السيارات	١٥,٥٧٨	٦,٢٧٧
كهرباء ومياه وغاز	١٤,٨٨٧	١٤,١٥٤
مصاريف متنوعة	١٣,٨٩٣	٥,٣٨٢
هاتف وبريد	١١,٦٩٨	١٢,٣١٣
اقامات	٧,٦٩٠	٦٥٠
تأمين سيارات	٣,٧١٨	٣,٠٥٨
الإجمالي	**٢,٣٧٩,٩٣٠**	**٢,٢٦٣,٤٣٤**

(١٤) الادوات المالية وإدارة المخاطر

تتضمن الادوات المالية المقيدة في قائمة المركز المالي بشكل رئيسي من النقد والأرصدة لدى البنوك والذمم المدينة والذمم المدينة الاخرى والذمم الدائنة وتتعرض هذه الأدوات إلى المخاطر التاليه :

مخاطر العملات

هي مخاطر التغير في قيمة الأدوات المالية بسبب التغيرات في أسعار الصرف للعملات الاجنبية، إن معاملات الجمعيةة الاساسية هي بالريال السعودي والمعاملات الاخرى بالعملات الاجنبية غير مادية ، تراقب الادارة تقلبات اسعار العملات على اساس منتظم وتعتقد أن مخاطر العملات غير جوهرية.

مخاطر السيولة

تتمثل مخاطر السيولة في عدم التمكن من توفير الأموال اللازمة للوفاء بالإلتزمات المتعلقة بالادوات المالية. تنتج مخاطر السيولة في عدم التمكن من بيع اصل مالي وبسرعه كافية وبملبغ يقارب قيمته العادلة لتفادي او تقليل اية خسارة.

مخاطر الائتمان

هي مخاطر عدم قدرة أحد الأطراف بالوفاء بإلتزاماته المالية مما يتسبب في خسائر للطرف الاخر، تتمثل الذمم بصفة أساسية في مبلغ مستحق من مجموعة ذات سمعة طيبة وموقفها المالي قوي وعليه لا تتعرض العمليات لمخاطر إئتمان هامة.

القيمة العادلة

تمثل القيمة العادلة التي بموجبها تبادل اصل أو سداد التزام ما بين اطراف راغبة في ذلك وبشروط تعامل عادلة، وحيث يتم إعداد القوائم المالية لجمعية وفقاً لمبدأ التكلفة التاريخية، فأنه يمكن أن ينتج فروق بين القيمة الدفترية والقيمة العادلة المقدرة، تعتقد الادارة ان القيمة العادلة للأصول والمطلوبات المالية الخاصة بالجمعية لا تختلف كثيرا عن قيمتها الدفترية

(١٥) إعتماد القوائم المالية للإصدار

تم اعتماد القوائم المالية للإصدار من قبل مجلس إدارة الجمعية بتاريخ ٧ يونيو ٢٠٢٢

قائمة أبرز المتبرعين 2021 م

تنويه : هذه القائمة لا تشمل جميع المتبرعين وإنما تضم أبرز المتبرعين فقط وذلك طلباً للاختصار .
وإدارة الجمعية تشكر الجميع وتعتذر عن أي خطأ غير مقصود في هذه البيانات.

اسم المحسن (المتبرع)	الإجمالي
أصحاب السمو	
صاحب السمو الملكي الامير سعود بن نايف بن عبد العزيز آل سعود	5,000.00
المؤسسات الرسمية	
وزارة العمل والتنمية الاجتماعية	3,703,209.04
فاعل خير بواسطة / وزارة الموارد البشرية والتنمية والاجتماعية	1,450,000.00
منصة احسان للعمل الخيري	336,689.00
منصة التبرعات الوطنية	75,048.08
منصة جود	157,000.00
فرع وزارة المالية بالمنطقة الشرقية	50,000.00
فرع وزارة المالية بالمنطقة الشرقية	50,000.00
الشركة السعودية للكهرباء	35,000.00
أصحاب الفضيلة المشايخ	
سماحة الشيخ /غالب حسن ال حماد	378,460.00
سماحة الشيخ/ عبد الكريم بن كاظم الحبيل	33,725.00
سماحة الشيخ حسن موسى الصفار	30,000.00
سماحة الشيخ / أحمد محمد القطري	18,510.00
الشيخ جعفر محمد آل ربح	12,500.00
الشيخ منتظر الشيخ محمد علي الشيخ عبد الحميد	10,000.00

الشيخ علي مال اللّه	7,000.00
الشيخ محمد حسن العليوات	7,000.00
المؤسسات الأهلية	
مستشفى الزهراء	60,000.00
شركة سعيد احمد المحروس واولاده	32,000.00
مؤسسة طريق الخير	18,790.00
مؤسسة مشاريع الطاقة للمقاولات	18,000.00
مستشفى المواساة	15,000.00
شركة الغنيم اخوان التجارية	15,000.00
شركة أبناء عبد اللّه علي الرويعي للمقاولات	10,000.00
شركة السالم للنقل والسياحه	10,000.00
شركة حسن علي آل سند وشركائه	10,000.00
مؤسسة مزايا الغداء التجارية	8,650.00
مؤسسة زياتن التجارية	6,750.00
قائمة الأفراد	
هاشمية مكي ال السيد كاظم	148,500.00
علي ناجي علي حجاج	106,308.00
حسن علي بزرون	70,000.00
محمد جعفر الصادق	54,409.00
أمير مكي آل زواد	51,500.00
عبد الشهيد محمد عيسى السني	50,500.00

عيسى احمد المصلي	50,000.00
بواسطة علي عبد المحسن البحار	50,000.00
المرحوم علي بن محمد آل حماد	50,000.00
المرحومة فاطمة بنت علي التاروتي	50,000.00
حسين احمد عبد اللّه المدن	48,100.00
رواد و ادارة مسجد المصطفى بالتركيا	40,620.00
بواسطة عبد السجاد العقيلي	38,980.00
جماعة مسجد الرفعة بتاروت	32,220.00
رواد مسجد المرتضى بالتركيا	31,280.00
عبد الباقي عبد الكاظم محمد البصارة	30,150.00
محمد عبد اللّه محمد الحليل	25,049.00
سلام زكي الخنيزي	25,000.00
مجيب احمد ثنيان	22,500.00
فاعلة خير بواسطة الدكتورة ضياء الحجاج	22,000.00
صالح عبد اللّه ال عمران	21,340.00
عبد رب الرسول عيسى الصايغ	20,200.00
علي محمد ابراهيم البحار	20,000.00
خلد عبد العزيز القديحي	20,000.00
أمجد احمد عبداللّه نوح	20,000.00
الحاج/عبد الجبار إبراهيم بو مره	20,000.00
محمد سعيد سلمان الصفار	19,514.00
علي احمد اسماعيل	18,580.00
علي علوي درويش	18,000.00

عادل احمد علي ال رقية	18,000.00
فاعل خير بواسطة لجنة تلاحم	16,702.00
عبد اللّه حسين المدن	16,629.00
عبد رب الرسول آل رامس	16,500.00
امين حسن احمد ابو سرير	16,500.00
هيثم عبد الباقي البصارة	16,200.00
افراح عبد اللّه المسجن	16,125.00
حسين علي الخباز	16,000.00
السيد حيدر السيد حسين العوامي	16,000.00
مريم محمد عيد المطر	15,800.00
مبرة النورين	15,500.00
علي عبد اللّه الصادق	15,000.00
عبير عبد رب الرسول المعتر	15,000.00
علي احمد ثنيان	15,000.00
جمال حبيب مكي المعيلو	15,000.00
شاكر احمد نوح	13,600.00
علي سعيد عبد الغني التاروتي	13,500.00
معتوق المعتوق	13,464.00
زهير عبد اللّه الوحيد	13,419.00
حسين ابراهيم احمد الدشيش	13,000.00
علي منصور الصفار	12,955.00
مسجد الخضر بالربيعية	12,623.00

صباح عبد الواحد محمد البيش	12,000.00
حنان علي الصفار	11,825.00
نهاد عبد اللطيف المرزوق	11,800.00
محمد فوزي آل سيف	10,350.00
الصادق محمد حسن الرويعي	10,100.00
علي عبد اللّه يوسف الصادق	10,050.00
مسجد الباقر	10,003.00
فهد عبد اللّه الزامل	10,000.00
الدكتورة/ مرام محمد علي المرهون	10,000.00
عبد اللّه جعفر محمد العصافرة	10,000.00
عبد اللّه علي آل قمبر	10,000.00
سلمان الجشي	10,000.00
سلوى وبثينة حسن المهنا	10,000.00
حسين جواد الصادق	10,000.00
عدنان حسين أكبر	9,800.00
صادق علي منصور الصادق	9,600.00
زينب حبيب الصادق	9,300.00
علي حسن المعلم	9,268.00
عقيل عبد رب الرسول سعيد ال عمران	9,200.00
رسول محمد الحواج	9,100.00

عادل محمد العبد رب النبي	9,030.00
امال حسين آل امسيري	9,000.00
محمد مجدي	8,876.73
عبد اللّه عيسى مهدي الدبيسي	8,800.00
رضا حسن المعلم	8,800.00
بنين علي أحمد السيهاتي	8,800.00
اسامه سلمان يوسف آل سيف	8,773.00
عبد اللّه ابراهيم البحار	8,300.00
حامد محمد الحداد	8,200.00
احمد نصر ال حمود	8,200.00
مريم صالح العبكري	8,000.00
مرتضى نصر آل حمود	8,000.00
محمد الشماسي	8,000.00
كوثر سعيد ال عمران	8,000.00
زمان حسن ابليس	8,000.00
محمد عبد اللّه احمد سباع	7,751.00
محمد زكي عبد رب الحسين الخباز	7,677.00
محمود محمد البحار	7,620.00
عبد اللّه علي البحار	7,500.00
رواد مسجد الزهراء	7,328.00

ناصر عبد الباقي عبد الكاظم البصارة	7,262.00
فاطمة وزينب الحواج	7,200.00
عبد رب الحسين عبد اللّه رضي سهوان	7,200.00
بثينة حسن المهنا	7,200.00
زهير عبد اللّه عيسى البحار	7,100.00
فاعل خير بواسطة مزايا الغداء	7,008.00
محمد عبد رب الرضا الحسين	7,000.00
فاعل خير بواسطة سيد محمد درويش	7,000.00
عبد اللّه احمد عبد اللّه نوح	7,000.00
علي حسن ابو السعود	7,000.00
عبد العلي عبد اللّه الدعبل	7,000.00
عبد اللّه علي المعاتيق	7,000.00
حسين البارون	7,000.00
باسمه الصديق	7,000.00
عبير علي أحمد العماني	6,900.00
عمار عبد اللّه احمد سباع	6,700.00
نوريه عبد اللّه حسن العسكري	6,500.00
حبيب حسين المخلوق	6,275.00
علي حسن منصور سباع	6,200.00
صمود عبد الباقي البصارة	6,150.00

محمد مهدي محمد الخباز	6,100.00
عدنان السيد حيدر العوامي	6,016.00
محمد عبد الباقي عبد الكاظم البصارة	11,950.00
محمد سلمان الرامس	6,000.00
طلال عثمان محمد الطخيس	6,000.00
علي عبد اللّه علي السالم	6,000.00
عبد العزيز عبد اللّه الوحيد	6,000.00
تغريد محمد عيسى الزاير	6,000.00
المرحومة/ مليكة ال مطر	6,000.00
افراح سعيد ال يعقوب	6,000.00
علي زكي عبد رب الحسين الخباز	5,850.00
لؤي سلمان محسن الصادق	5,700.00
علي جعفر ال أسماعيل	5,620.00
حبيب علي أبو ديب	5,600.00
نهاد عبد الباقي العصفور	5,500.00
الحاج/ عبد الحميد ال محمد حسين	5,406.00
عبد الكريم محمد عبد اللّه حسين	5,250.00
عباس حسن التركي	5,245.00
علي عيسى محمد سليس	5,200.00
حسين علي منصور المهر	5,150.00

ضياء ناجي الحجاج	5,108.00
لطفي أحمد رضي العويوي	5,100.00
عبد الهادي عبد اللّه حسين آل مطر	5,100.00
المرحومة زهراء سعيد سليم	5,100.00
انعام عبد المحسن عبد اللّه المرزوق	5,078.00
ميرزا حبيب مكي محيسن	5,000.00
مصطفى حسين الشايب	5,000.00
محمد ميرزا مكي الصادق	5,000.00
ياسر حبيب مكي ال عباس	5,000.00
فاعلة خير بواسطة الدكتورة ضياء	5,000.00
محمد حسن علي ال سيف	5,000.00
فتحي عبد الحميد عبد اللّه الحجاج	5,000.00
مبرة المرحوم الحاج منصور بن رضي الشماسي	5,000.00
محمد علي البحار	5,000.00
محمد العيد ابو محمود	5,000.00
محمد حسن الجشي	5,000.00
عبد العزيز علي صالح السنونة	5,000.00
عباس عبد الوهاب الصيرفي	5,000.00
عبد الكريم يوسف ال سيف	5,000.00
زهراء المعتر	5,000.00

شمعون علي الصديق	5,000.00
السيد امين السيد عيسى حسن	10,000.00
حسن علي ال عباس	5,000.00
حسين جاسم الدبيسي	5,000.00
المرحوم حبيب حسن ال مطر	5,000.00
أسرة البستان (دورة البستان التنشيطية)	5,000.00
المرحوم عبد الحميد عبد اللّه احمد الحجاج	5,000.00

بسم الله الرحمن الرحيم

وزارة المالية - فرع الوزارة بالمنطقة الشرقية/قسم الإتصالات الادارية
رقم الصادر: ٢٩٧٠٥
تاريخه: ١٤٤٢/٠٧/١١
المرفقات: اصل شيك
١٤٤٢/٠٧/١١ - ١٢:١٧:٥٩ - ٦١٩٤

وزارة المالية
Ministry of Finance
فرع المنطقة الشرقية
الصندوق

٢٧٩ ٧٠٠١٤١٩٢١٢

الموضوع: تسليم شيك زكاة لجمعية خيرية

سعادة مدير جمعية تاروت الخيرية للخدمات الاجتماعية
ص . ب ١٣٠٣٩ تاروت ٣١٩١١

السلام عليكم ورحمة الله وبركاته: -

نبعث لكم بطيه الشيك رقم (٦٧٢) وتاريخ ١٤٤٢/٠٧/٠٩هـ المسحوب على مؤسسة النقد العربي السعودي والممثل لمبلغ مقداره (٥٠,٠٠٠) فقط خمسون ألف ريال من حاصلات زكاة الحبوب والثمار بالمنطقة الشرقية للعام المالي ١٤٤٢/١٤٤١هـ وذلك لصرفه على المستحقين مع التأكيد عليكم بأن هذه زكاة ويجب أن تصرف في مصارفها الشرعية.

آمل باستلامه إشعارنا بما يؤيد ذلك.

وتقبلوا تحياتنا .....

مشبب بن محمد آل معيض
مدير عام فرع وزارة المالية بالمنطقة الشرقية المكلف

محمد فهد الحريب

جمعية تاروت الخيرية للـ
رقم الوارد: ٥١/٩٥
تاريخه: ٢٠٢١/٢/٢٥
المرفقات: شيك

الخلف ١٤٤٢/٠٧/٠٩هـ

جمعية تاروت الخيرية للخدمات الاجتماعية
رقم الوارد : ٥/٢٧٩
تاريخه : ٢٠٢١/١١/٢
المرفقات : -

وزارة العمل والتنمية الاجتماعية
المملكة العربية السعودية
رؤية VISION 2030
الاتصالات الادارية بمركز التنمية بالقطيف
37/42 /
صادر : 64208
التاريخ : 26 / 03 / 1443
المرفقات : لا يوجد
0048579240832661
www.mlsd.gov.sa

الموارد البشرية والتنمية الاجتماعية
مركز التنمية الاجتماعية بالقطيف

الموضوع / قرار اعتماد منحة لجمعية تاروت الخيرية.

سعادة / رئيس مجلس أدارة جمعية تاروت الخيرية للخدمات الاجتماعية المحترم

السلام عليكم ورحمة الله وبركاته

إشارة لايميل المشرف العام على الشؤون المالية والمحاسبية بوكالة تنمية المجتمع والمشار فيه لاعتماد القرار رقم (٦١٩٣٨) وتاريخ ١٤٤٣/٣/٢٧هـ المتضمن منح الجمعية اعانة حسب الاتي:

رقم تسجيل الجمعية	مبلغ الاعانة	نوع الاعانة	اسم الجمعية	الملاحظات
١٢	3000000	انشائية	جمعية تاروت الخيرية للخدمات الاجتماعية	لإنشاء مبنى إداري للجمعية، التكلفة الاجمالية (٦,٠٠٠,٠٠٠)ريال ، مساهمة الجمعية (٢,٦٤٩,٤٠٠)ريال ، حوكمة الجمعية (٧١٪) ، ، نسبة الانجاز (٤٥٪) ، رقم القيد ٣٥٨٩٨٩

آمل تفضل سعادتكم بالاطلاع والإحاطة مع التأكيد بعدم صرف المبلغ بغير ما خصص له.

ولكم تحياتي وتقديري،

مدير مركز التنمية الاجتماعية بالقطيف

نبيل بن راشد الدوسري

P.O.Box 21110 Riyadh 11475 Kingdom of Saudi Arabia
ص.ب 21110 الرياض 11475 المملكة العربية السعودية
www.hrsd.gov.sa

وزارة العمل
والتنمية الاجتماعية
المملكة العربية السعودية

مركز التنمية الاجتماعية بمحافظة القطيف

١٦٢٤٨٦
عدد
٢٩/ ٨/ ١٤٤٢هـ

رؤية VISION 2030
المملكة العربية السعودية
KINGDOM OF SAUDI ARABIA

الموضوع / بشأن منصة التبرعات الوطنية.

سعادة / رئيس مجلس إدارة جمعية تاروت الخيرية للخدمات الاجتماعية المحترم

السلام عليكم ورحمة الله وبركاته

إشارة إلى خطابكم برقم (٢٢٤/ ٢١) بتاريخ ٢٨/ ٢/ ٢٠٢١م المتضمن بإن الجمعية سجلت فرصة للتبرع باسم (كسوة الشتاء) في منصة التبرعات الوطنية (تبرع) واكتمل المبلغ المطلوب وهو (٧٨٠٠٠) ريال إلا أنه بعد مضي شهر من اكتمال المبلغ لم يصل الجمعية شيء من إدارة المنصة رغم الاتصال والمتابعة من قبل الجمعية مع العلم أنه تم صرف المبلغ للمستفيدين من حساب الجمعية.

عليه نفيد سعادتكم وبناء على إيميل سعادة مساعد مدير عام إدارة الدعم المالي والمؤسسي أنه تم إصدار أمر الصرف وتم إصدار الشيكات وبانتظار توقيعها من المراقب المالي.

جمعية تاروت الخيرية للخدمات الاجتماعية
رقم الوارد: ٢١/١٤٥
تاريخه: ٢٠٢١/٤/١٣
المرفقات: —

للاطلاع والاحاطة.

ولكم تحياتي وتقديري،

مدير مركز التنمية الاجتماعية بالقطيف

نبيل بن راشد الدوسري

وصل مبلغ ٧٥٠٤٨,٠٨
سجل بسند رقم ٤٠٥٤

AL ZAHRA GENERAL HOSPITAL

مستشفى الزهراء العام

11.08.1442

24.03.2021

السيد رئيس مجلس الأدارة – جمعية تاروت الخيرية **الموقر**

السلام عليكم و رحمة الله و بركاته ،،،

نهنئكم بقرب شهر الخير شهر رمضان المبارك أعاده الله علينا و عليكم باليمن و البركات و من مبدأ مسئوليتنا المجتمعية و الإنسانية و حرصنا الدائم دعم ابناء بلدي في المقام الأول . نرفق لكم شيك تبرع ودعم لأنشطة الجمعية في مساعدة الأسر الفقيرة و المحتاجة .

سائلين الله أن يوفقكم و يرفع عنا و عنكم هذا الوباء في القريب العاجل.

والسلام عليكم ورحمة الله و بركاته ،،،

٦٠,٠٠

المدير التنفيذي العام

٦٧٣٠٤

العزي

نذير محمد حسن الجشي

جمعية تاروت الخيرية للخدمات الاجتماعية

رقم الوارد :	٢١/١٢٠
تاريخه :	٢٤/٣/٢١
المرفقات :	١

س.ت ٢٠٥٣٠١٦٥٤٤ – تلفون: ٨٥٥٥٠٠٠-١٣-٩٦٦ – فاكس ٨٥٥٥١١١-١٣-٩٦٦ – ص.ب ٨٨٧ – القطيف ٣١٩١١ – شارع الملك فيصل – المملكة العربية السعودية
C.R. 2053016544 - Tel.: 966-13-8555000 - Fax : 966-13-8555111 - P.O. Box 887 - Qatif 31911 - King Fisal Street - Saudi Arabia
Email: gm@alzahragh.com

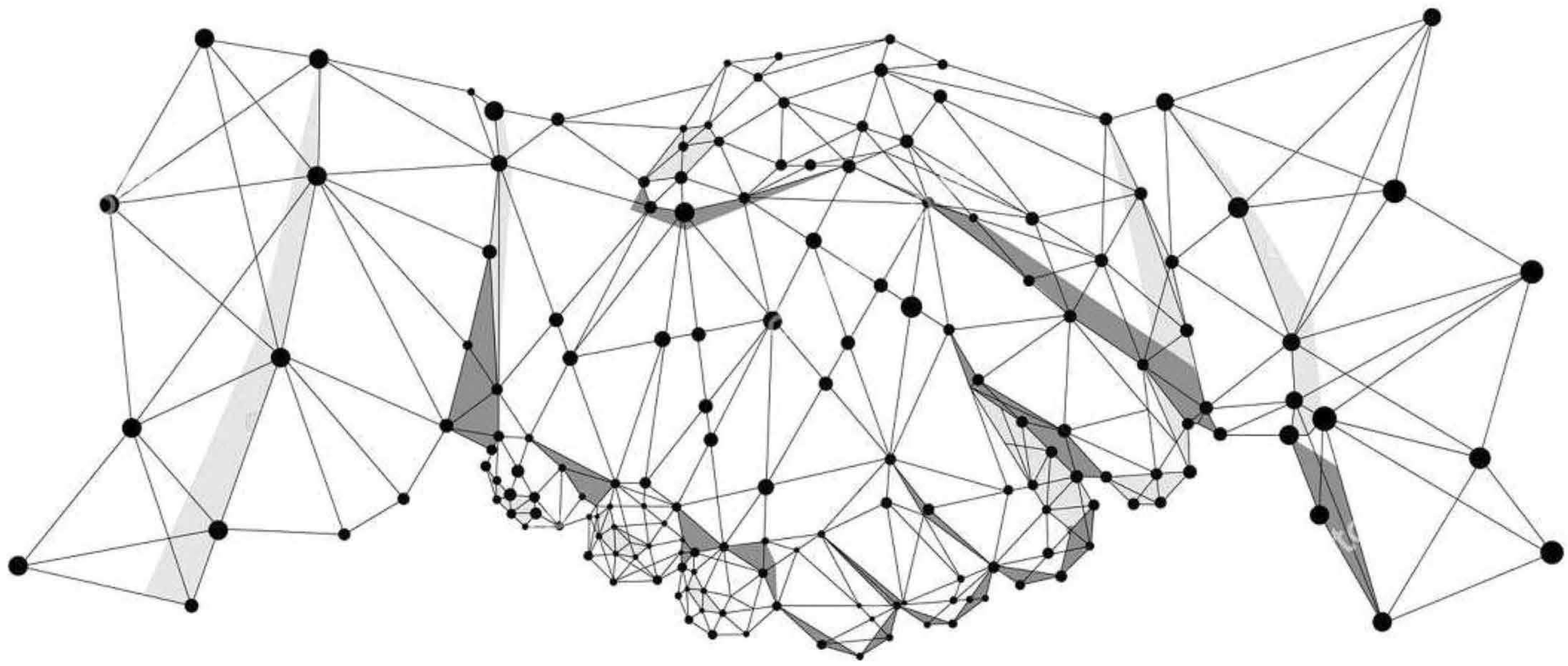

شركاء النجاح

تبرع
المنصة الوطنية للتبرعات
National Donation Platform

الموارد البشرية والتنمية الاجتماعية

جود الإسكان

إحسان
منصة وطنية للعمل الخيري

JCP شركة جاسم آل عباس و شركاه
مقاولات - مواد صحية - كهربائية

الإسكان التنموي
Developmental Housing

آل نوح
al nouh
Real Estate العقارية

مطابع البيان
ALBAYAN

عبدالشهيد السني للإستشارات الهندسية

الرويعي للمقاولات
AL-RUWAI CONTRACTING

مكتب الشيخ غالب آل حماد

مجموعة سلمان
Salman Group

الـراعـي

شكر وعرفان

مع خالص شكرنا وتقديرنا لكل من ساهم
في دعم مسيرة الجمعية مادياً ومعنوياً
نقدم إعتذارنا عن كل تقصير أو خطأ غير مقصود
ولكم الشكر موصولاً

الموقع الإلكتروني للجمعية
https://www.taroot.org.sa/

تـواصـل مـعنـا

مواقع التواصل الاجتماعي

@tarout73

تواصل معنا

www.taroot.org.sa

تواصل معنا

info@taroot.org.sa

اتصل بنا

0138230053

اتصل بنا

0543030053

جمعية تاروت الخيرية للخدمات الاجتماعية
مسجلة بوزارة العمل والتنمية الاجتماعية برقم ١٢

قال ﷺ: الصدقة تدفع البلاء ، وهي أنجح دواء ، وتدفع القضاء وقد ابرم إبراما ، ولا يذهب بالبلاء إلا الدعاء والصدقة .

الحسابات البنكية لجمعية تاروت الخيرية

		رقم الحساب	رقم الآيبان
بنك الرياض riyad bank	حساب عام	3260026349902	SA4520000003260026349902
	حساب كافل اليتيم	3260026349901	SA7220000003260026349901
	حساب الزواج الخيري	3260026349940	SA8620000003260026349940
ساب SABB	حساب عام	051008027001	SA7645000000051008027001
	حساب الزواج الخيري	051008027002	SA4945000000051008027002
	حساب كافل اليتيم	051008027003	SA2245000000051008027003
	حساب تحسين المساكن	051008027004	SA9245000000051008027004
	حساب الذكر الحكيم	051008027005	SA6545000000051008027005
	ذوي الاحتياجات الخاصة	051008027006	SA1345000000896056215001
	حساب عام	896056215001	SA3445000000051008027006
البنك السعودي الفرنسي Banque Saudi Fransi	حساب عام	23982100162	SA5655000000023982100162
	حساب الزواج الخيري	23982100259	SA5655000000023982100259
العربي anb	حساب عام	0108009407000010	SA7330400108009407000010
الأهلي SNB	حساب عام	07217183000107	SA1610000007217183000107
	حساب الزواج الخيري	07217183000205	SA8610000007217183000205
بنك البلاد Bank Albilad	حساب عام	999121681350008	SA8015000999121681350008
	حساب كافل اليتيم	999121681350075	SA1715000999121681350075
مصرف الإنماء alinma bank	حساب عام	68201435888000	SA1105000068201435888000
البنك السعودي للاستثمار The Saudi Investment Bank	حساب عام	0341675222001	SA6065000000341675222001
	كافل اليتيم	0341675222002	SA3365000000341675222002
	تحسين المساكن	0341675222003	SA0665000000341675222003